

## Maratón veletrhů vrcholí, turistická sezóna se blíží

Ani přes výborné výsledky návštěvnosti v roce 2014 nepolevuje Litomyšl v prezentování svých atraktivit i akcí a lákání dalších návštěvníků do regionu. Využívá k tomu mix nástrojů, ve kterém nechybí ani veletrhy cestovního ruchu. Nejen z ekonomických důvodů je výhodná společná prezentace se sdružením České dědictví UNESCO, s Českou inspirací, svazkem obcí Českomoravské pomezí případně s agenturou CzechTourism.



Veletrhy cestovního ruchu mají zkrátka v oblasti prezentace destinací stále nezastupitelnou roli. Důležitá je nejen distribuce nejrůznějších materiálů, ale také osobní kontakt s potenciálními návštěvníky. Také proto jsme v letošním roce poprvé vyzkoušeli vyplňování jednoduchých rychlokvízů. Dosud jsme díky rychlokvízu získali přibližně tisíc nových e-mailových adres, na které můžeme každý měsíc zasílat Newsletter s pozvánkami na konkrétní kulturní akce do měst UNESCO a České inspirace. Návštěvníci veletrhů si odnášejí nejen nové poznatky a informace, ale také kalendáře, omalovánky, puzzle či další drobné dárečky.

Letošní maratón veletrhů byl zahájen díky České inspirací prezentací na Vakantie Utrecht a pokračovali jsme na Regiointouru v Brně. V únoru jsme představovali všechny památky UNESCO na výjimečně dobře navštěvovaném veletrhu Slovakiatour v Bratislavě, Českomoravské pomezí lákalo potenciální návštěvníky na regionálním veletrhu v Olomouci a konec února patřil veletrhu Holiday World v Praze. Právě zde jsme představili programový leták na Zahájení 4. litomyšlské lázeňské sezóny, programovou brožuru Smetanovy Litomyše či program Gastronomických slavností M. D. Rettigové. Na veletrhu v Praze byla za účasti ministryně pro místní roz-

voj Karly Šlechtové a nové generální ředitelky agentury CzechTourism Moniky Palatkové představena multimediální publikace České dědictví UNESCO [podrobněji v samostatném článku]. Pro svoje ceny si přijeli i výherci nekonečných soutěží UNES&CO. a Česká inspirace města plná života. Mezi výhrami nechyběl ani víkendový pobyt do Evropského školicího centra v Litomyšli. A co nás ještě čeká do zahájení turistické sezóny? Začátkem března se vypravíme s poměrně výraznou prezentací do Ostravy, chybět nebudeme ani o týden později na Infotouru v Hradci Králové. Česká inspirace vyrazí ještě v březnu na Freizeitmesse do Norimberku a Českomoravské pomezí do Plzně. Vedle účasti na veletrzích cestovního ruchu plánujeme i další outdoorové prezentační aktivity, jejichž smyslem je představit turistické atraktivity Litomyše v místech s velmi vysokou koncentrací potenciálních návštěvníků. Litomyšl opravdu stojí za to vidět! Děláme vše pro to, aby se o tom návštěvníci našeho města přesvědčili na vlastní oči.

**Michaela Severová,**  
vedoucí odboru kultury a cestovního ruchu  
foto Pavel Vopálka

## Gastroslavnosti budou plné soutěží

„Zemčata a zelené věci“, to je téma čtvrtého ročníku městských slavností M. D. Rettigové. Ty se sice chystají až na předposlední květnový víkend, již nyní se však můžete přihlásit do některých soutěží a hlavně je potřeba začít trénovat. V minulých ročnících totiž soutěžili hlavně profesionálové, letos tomu ale bude jinak. Stále častěji se začíná vařit vysoká gastronomie i v domácnostech a mnozí domácí kuchaři vyrostli ve zdatnou konkurenci profesionálů. Podle televizních pořadů a kvalitních kuchařek se naučili dokonce i mnohá exotická jídla, prubířským kamenem dobrého českého kuchaře však zůstává svičková.

strana 5 >



## Studie o R35 pro potřeby města, ale také pro projektanty ŘSD

Litomyšl si nechala zpracovat studii „Litomyšl x R35“ věnující se plánované výstavbě rychlostní komunikace R35 v katastrálním území města. Dokument částečně zasahuje i do obcí Němčice, Strakov, Sedliště a Janov. Přes čtyřicet stran se věnuje trase dále od Litomyše, kterou Pardubický kraj schválil ve svých Zásadách územního rozvoje. Materiál popisuje jak možná rizika, tak i jejich řešení. Do studie je možné nahlédnout na webu města nebo na Odboru výstavby a územního plánování Městského úřadu Litomyšl. Písemné připomínky jsou přijímány do 30. března 2015.

**Ze studie má vycházet město a projektanti**  
Územní plán Litomyše byl zpracován dříve, než bylo rozhodnuto, která ze dvou variant trasy R35 u Litomyše bude pro výstavbu tohoto důležitého silničního tahu zvolena. Jsou v něm tedy vymezeny oba možné koridory. Studie „Litomyšl x R35“ by tak měla být podkladem pro změnu územního plánu, ale také pro projektanty. „Důvodů, proč si město Litomyšl nechalo zpracovat územní studii „Litomyšl x R35“, je hned několik.

strana 3 >



## Z rady města

■ RaM souhlasí s přijetím dotace z rozpočtu ČR 2015 Program podpory aktivit v oblasti primární prevence rizikového chování pro ZŠ Zámecká a doporučuje ZaM povýšení příspěvku ZŠ Litomyšl o částku 60 072 Kč.

■ RaM souhlasí s uzavřením darovací smlouvy s Českomoravskou provincií Řádu zbožných škol - piaristů, kterou bude do vlastnictví města převedena dochovaná část piaristické knihovny.

■ RaM souhlasí s uzavřením smlouvy o výpůjčce s Benediktinským opatstvím sv. Václava v Broumově na výpůjčku předmětů kulturní a historické hodnoty a s městem Trutnov na výpůjčku obrazu Sv. Marie Magdaleny za účelem výstavy Andělů na návrší v prostorách piaristického kostela Nalezení sv. Kříže.

■ RaM souhlasí s podáním žádosti o dotaci „Ošetření vybraných stromů a aktualizaci inventarizace stromů v Litomyšli“ z Programu podpory sídelní zeleně. Cílem je odborné ošetření většího množství vybraných stromů rostoucích na pozemcích v majetku města Litomyšl ve všech zájmových katastrálních územích. Dále je předmětem aktualizovat všechny parametry stávající inventarizace stromů na všech původních i nových lokalitách.

■ RaM bere na vědomí předložený protokol o otevírání obálek a zprávu o vyhodnocení nabídky na veřejnou zakázku na stavbu „Oprava dělicích ostrůvků na křižovatce silnic I/35 a II/360 v Litomyšli“. Jako nejvýhodnější vyhodnotila nabídku firmy SaM silnice a mosty a.s.

■ RaM souhlasí s uzavřením smlouvy o sou-

hlasu s provedením stavby Obnova nábřeží řeky Loučné v Litomyšli s Povědomím Labe. Smlouvou bude dán městu souhlas s umístěním plochých kamenů do koryta řeky, s instalací vyklápěcích mol a lávkou pro pěší.

■ RaM souhlasí s povolením zvláštního užívání veřejného prostranství v prostoru Smetanova nám. dne 19. 9. 2015 za účelem prezentace čin-

## Ze zastupitelstva

■ ZaM schvaluje zakládací listinu a statut Nadačního fondu pro rozvoj zdravotnictví Litomyšlska se sídlem Brí Štátních 1000, Litomyšl.

■ ZaM schvaluje rozpočet na rok 2015 takto (údaje v tis. Kč):

celkové příjmy .....	255 923,50
schválené úvěry .....	7 600,00
financování ze zdrojů roku 2014 .....	29 630,60
Celkové zdroje .....	293 154,10
běžné výdaje .....	187 721,10
kapitálové výdaje .....	95 063,00
splátky úvěrů .....	10 370,00
Celkové výdaje .....	293 154,10

■ ZaM schvaluje smlouvu s Komerční bankou, a.s. o revolvingovém úvěru ve výši 10 000 000 Kč. Nová smlouva nahradí stávající smlouvu z 28. 12. 2010 uzavřenou na dobu neurčitou, a to z podnětu Komerční banky, a.s., která smlouvy tohoto typu vyměňuje v souvislosti s novými ustanoveními občanského zákoníku. Banka v nové smlouvě upravila úrokovou sazbu na 0/N PRIBOR + 0,30 % p.a. a cenu za spravování úvěrového účtu na 150 Kč měsíčně (snížení sazeb), jiné podmínky se nemění.

nosti DDM Litomyšl v rámci konání starodávného jarmarku. Žadatel město Litomyšl, odbor místního a silničního hospodářství.

■ RaM schvaluje uzavření smlouvy na zhotovení uměleckého díla „Menza“ s autory Michalem Motyčkou a Václavem Ciglerem a pověřuje starostu podpisem smlouvy o dílo

-ms-  
Více na [www.litomysl.cz](http://www.litomysl.cz)

■ ZaM stanoví v souladu se zákonem o obcích kompetenci rady města k provádění jednotlivých rozpočtových opatření v následujícím rozsahu: a) změny v rámci schválených závazných ukazatelů rozpočtu města (přesuny v rámci kapitoly mezi organizacemi, položkami, paragrafy a účty), b) rozpočtové zapojení účelově přidělených finančních prostředků z jiných rozpočtů v případě, že nedojde ke změně závazných ukazatelů.

■ ZaM vydává Obecně závaznou vyhlášku města Litomyšl č. 01/2015, o systému shromažďování, sběru, přepravy, třídění, využívání a odstraňování komunálních odpadů a nakládání se stavebním odpadem na území města Litomyšl.

■ ZaM souhlasí s realizací akce „Dokončení odpočinkové zóny - Jindrova zahrada v Litomyšli“ předloženého do programu Národní podpora cestovního ruchu. Cílem etapy je dokončení odpočinkového místa určeného jak rezidentům, tak i návštěvníkům Litomyšle. Max. výše dotace je 50% z uzatelných nákladů akce. Projekt bude realizován v případě schválení finančního příspěvku. Předpokládané náklady akce 1 844 040 Kč vč. DPH 21 %, předpokládaná výše dotace 922 020 Kč.

-ms-  
Více na [www.litomysl.cz](http://www.litomysl.cz)

## Zastupitelé jednali o rozpočtu města i mediálním výboru

**První zastupitelstvo roku 2015 se sešlo 24. února v zámeckém pivovaru, aby schválilo letošní rozpočet města, tajnou volbou vybralo členy mediálního výboru a také schválilo zakládací listinu a statut Nadačního fondu pro rozvoj zdravotnictví Litomyšlska. Bod týkající se hazardu byl hned na začátku jednání stažen z programu.**

### Nadační fond pro zdravotnictví založen

Zastupitelé se již potřeby zabývali Nadačním fondem pro zdravotnictví Litomyšlska. Tentokrát se vrátili ke schválení zakládací listiny a statutu. „Při posledním projednávání zastupitelstva jsme text podrobili kritice. Tu jsme se snažili zapracovat,“ uvedl starosta Litomyšle Radomil Kašpar (KDU-ČSL) a dodal: „Od fondu si slibujeme, že získáme více peněz, abychom mohli podporovat zdravotnictví Litomyšlska. Oslovíme širší veřejnost, zapojíme obce mikroregionu.“ Zakládací listinu i statut zastupitelé odhlasovali.

### Rozpočet města pro rok 2015 přijat

Důležitým bodem jednání únorového zastupitelstva bylo schválení rozpočtu města pro rok 2015. Ten pracuje s celkovým objemem výdajů ve výši 293 milionů korun. Pokrytí plánovaných výdajů zabezpečí příjmy 263,5 milionů korun společně se zůstatkem finančních prostředků z minulých let. Finanční výbor doporučil zastupitelům rozpočet přijmout. „Nemám problém se strukturou rozpočtu, ale rozpočet nepodpořím, protože chci dát najevo to, co by se mohlo zlepšit. Není to jen to, jak se rozplánují peníze do jednotlivých kolonek a vyčerpají se. Tady je před námi otázka rozklíčovacího rozpočtu. Pomohlo by to k objasnění, co se s veřejnými penězi děje,“ prohlásil Radek Pulkrábek (Patriot SNK) a zároveň dodal, že by byl pro to, aby se členové opozice dostali do dozorčích orgánů společností zřízených městem. „Já mám připomínku k formě rozpočtu. Jsou to hlavně mzdové prostředky ve výši asi 40 milionů korun, které nejsou alokovány ke kapitálům, kam by logicky měly patřit. Takových anomálií je v rozpočtu více, ale nemají takový vý-



Volba mediálního výboru

znam, jako má rozpočet mezd. Díky tomu jsou některé tabulky nekonzistentní. To bych chtěl připomínkovat,“ řekl Miroslav Nádvořník (TOP 09). K rozpočtu hovořil také Marek Novohradský (ČSSD), který žádal o vysvětlení položky „běžné výdaje“: „Ty slouží ke spotřebě a tady došlo k výraznému nárůstu (11 %). Když se podíváme na rozpočet 2013, jde v tom roce o nárůst 3 %. Zajímal by mě, co je příčinou tohoto nárůstu. Předpokládám, že to nebudou jen mzdy.“ Zároveň vznesl návrh, zda by v příštím rozpočtu mohly být u každé položky uvedeny údaje roku předchozího pro snadnější zjištění, zda dochází k poklesu, či nárůstu.

Rozpočet 2015 byl přijat a najdete ho na [www.litomysl.cz](http://www.litomysl.cz).

### Mediální výbor není kompletní

Na radnici dorazilo sedm nominací na členy mediálního výboru. Už dříve však bylo avizo-

váno, že počet členů by se měl zastavit na číslovce pět. „Na radě města jsme se bavili, jak tento orgán bude pracovat, jak by bylo dobré ho sestavit, aby pracoval dělně. Shodli jsme se, že doporučíme zastupitelstvu, aby hlasováním rozhodlo o počtu členů. Navrhujeme pětičlenný výbor,“ uvedl tento bod jednání Radomil Kašpar. Jako nejjednodušší pak rada považovala tajnou volbu. S tím ovšem nesouhlasil Radek Pulkrábek: „V současnosti máme dva výbory – kontrolní a finanční. Každý výbor je obsazen jedním navrhovacím členem strany. Bylo by tedy dobré, aby i v mediálním výboru měli všichni svého zástupce. Můžeme se postupem času propracovat ke snížení členů a nemusí to být vždy zastupitelé.“ Pochybnosti vyslovil nad tajnou volbou, kterou měli být členové výboru zvoleni. Podle jeho slov tento postup budí dojem, že se potajmu něco domluví. „Koalice si díky své síle nanomíne své lidi a bude mít média pod kontrolou,“ prohlásil zastupitel. Jeho protinávrh na zvýšení počtu členů a veřejnou volbu však přijat nebyl. Zastupitelé tedy zakřikovaním jména nominovaného dali nadpoloviční podporu Davidu Edlmanovi, Petru Hanusovi, Marku Novohradskému a Josefu Janečkovi. Do druhého kola pak měli postoupit Radek Pulkrábek, Miroslav Bárta a Zdeněk Gerčák, kteří tak úspěšní nebyli. Po pětiminutové poradě koalici stran však Vojtěch Stráteský (SNK FOL) jméno Zdeňka Gerčáka stáhl z volby. Po druhém hlasování se ale ukázalo, že z jednadvaceti odevzdaných hlasovacích lístků je platných pouze dvanáct. Pátý člen tedy zvolen nebyl a k tomuto kroku zřejmě zastupitelstvo přistoupí na dubnovém jednání. Z členů mediálního výborů, kteří jsou zastupiteli, nakonec nebyl nikdo navržen na předsedu. I toho budou muset zastupitelé zvolit na dalším zasedání.

Text a foto **Jana Bisová**

# Studie o R35 pro potřeby města, ale také pro projektanty ŘSD?

## strana 1 >

Především nalezení, prověření a posouzení příležitostí a rizik, které by mohly významně ovlivňovat nebo podmiňovat využití a uspořádání území města Litomyšl, a dále nalezení možných řešení jak co nejlépe využít příležitosti a jak co nejvíce eliminovat rizika tak, aby tato řešení byla využitelná v následných řízeních nebo postupech. Např. při změně územního plánu Litomyšle, územním řízení...“ vysvětluje vedoucí Odboru výstavby a územního plánování Městského úřadu Litomyšl Josef Filipi. Radnice doufá, že takto připravený materiál by mohli využít i projektanti Ředitelství silnic a dálnic (ŘSD). „Studii jsme zadali také z důvodu, abychom projektantům předložili již co nejvíce vykomunikovaný prostor se zemědělci, honebními spolky, vlastníky pozemků... tak, aby se proces co nejvíce zkrátil. Pokud to bude technicky možné, měli by studii respektovat a zanést naše zjištění do projektu, který se v letošním roce chystá,“

říká místostarosta Litomyšle Michal Kortyš a dodává: „Chtěli jsme mít samozřejmě dopředu jasno, jak ochránit město a lidi, co bydlí kolem, aby R35 měla co nejmenší dopad na okolí.“ O studii již byl informovaný i ředitel ŘSD, správy Pardubice, Bohumil Vebr.

## Zalesnění, protihlukové zábrany i vyškrtnutí přivaděče

Pokud se tedy podíváme na konkrétní tabulky obsažené ve studii, zjistíme, že řeší horninové prostředí a geologii, vodní režim, ochranu přírody a krajiny, technickou infrastrukturu, rekreaci, hospodářské podmínky, bydlení, sociografické podmínky, dopravní infrastrukturu nebo hygienu životního prostředí. Začtete-li se ještě více, dozvíme se, že při výstavbě a posléze i díky provozu R35 může být například ohrožena zástavba Sedlišť, Kornic, Vlkova, Černé hory, Končin, Němčic, Podrybníka a Strakova emisemi a hlukem. V několika místech mohou být negativně zasaženy potoky, rybníky, lesy, migrační trasy zvířete... „Navrhujeme zalesnění v určitých partiích, protihlukové zábrany a R35 jsme v některých místech v třístametrovém koridoru posunuli, aby půda vlastníků byla co nejméně rozdělena. S ŘSD je již nyní domluveno, že obdělávané pozemky budou komunikací přístupné po obou stranách R35,“ uvádí místostarosta. Studie se

## Projednáni návrhu územní studie „Litomyšl x R35“

Odbor výstavby a územního plánování Městského úřadu Litomyšl oznamuje, že ve lhůtě do 30. 3. 2015 může každý uplatnit své připomínky k návrhu územní studie „Litomyšl x R35“. Do této územní studie je možné nahlížet:

- v úřední dny na Městském úřadě Litomyšl, J. E. Purkyně 918, na odboru výstavby a územního plánování [kancelář č. 43] - doporučujeme využít pondělí a středu [8.00-11.30 hod. a 12.30-17.00 hod.] a v ostatní dny po předchozí dohodě,

- na [www.litomysl.cz](http://www.litomysl.cz) (Územně plánovací dokumentace obce Litomyšl)

**Josef Filipi**, vedoucí odboru výstavby a územního plánování



rovněž věnuje mimoúrovňové křižovatce na Českou Třebovou a přivaděči do Litomyšle, který by podle současných nákrešů přivedl dopravu do místní části Na Lánech. „Ve studii nepočítáme s mimoúrovňovou křižovatkou nad Kornicemi. Radnice už několikrát vyjádřila toto stanovisko s tím, že jsou naprosto dostačující sjezdy u Řídkého a u Janova,“ informuje Michal Kortyš. „Největším problémem je umístění samotné silnice R35, což bude pro celou oblast největší stavební zásah od doby vybudování železnice,“ míní Josef Filipi.

Naopak pozitivně studie vnímá kupříkladu odvedení zatížení tranzitní dopravou mimo zastavěné území Litomyšle, výstavbu nových zařízení občanské vybavenosti a čerpacích stanic pohonných hmot v souvislosti s mimoúrovňovou křižovatkou Janov. Navrhuje přehodnotit vymezení nových ploch pro bydlení s ohledem na snížení dopravní zátěže v současné trase I/35.

## Peníze jsou, ale...

Finanční prostředky na jednotlivé dopravní stavby v Pardubickém kraji jsou k dispozici. Shodující se na tom politici, úředníci, projektanti i stavaři. Realizace projektů však vázne na komplikované legislativě. Problém se odráží nejen ve složitém zákonu o veřejných zakázkách, ale také v oblasti výkupu pozemků. V Pardubickém kraji se toto téma týká především rychlostní silnice R35, kde Ředitelství silnic a dálnic ČR jedná se stovkami vlastníků pozemků. Největší komplikací je ve stanovení ceny, která není jednoznačně definovaná. Zákon umožňuje prodávat až za šestnáctinásobek obvyklé ceny, ovšem o této částce musí osobně rozhodovat ministr dopravy. Tato možnost vyvolává snahu vlastníků prodat svůj majetek za nejvyšší taxu. To ovšem přípravu stavby komplikuje. „Pokud bude Litomyšl projekčně připravena dříve než ostatní úseky, je vůle ministerstva začít stavět nejdříve tady,“ sděluje však s nadějí místostarosta Litomyšle. Postoj města k připravované R35 byl několikrát deklarován usneseními zastupitelstva. Naposledy v prosinci 2014, kdy jeho členové trvali na územní integritě Litomyšle v maximální možné míře a požadovali změnit Zásady územního rozvoje Pardubického kraje v tomto rozsahu: vpuštění mimoúrovňové křižovatky Litomyšl – sever, a to bez náhrady, a dále vpuštění koridoru pro umístění stavby D63 - napojení silnice II/360 na R35 ve vazbě na mimoúrovňovou křižovátku Litomyšl – sever bez náhrady. Zastupitelstvo současně požadovalo i vpuštění tohoto koridoru jako veřejně prospěšné stavby.

**Jana Bisová**, koordinační výkres SURPMO, a.s.

## Hlavní budova radnice bude mít výtah

Především méně pohyblivé klienty Městského úřadu Litomyšl, kteří si přicházejí vyřídit své záležitosti do budovy radnice na ulici Bří Štátných, možná potěší právě realizovaná výstavba výtahu. Svězt bychom se jím mohli už v červnu. Město za výtah zaplatí necelého 1,5 milionu korun. Stavební firma již provedla výkopy základů. „Hotové jsou mikropiloty založení výtahové šachty,“ informuje vedoucí Odboru rozvoje a investic Městského úřadu Litomyšl František Zachař. V době tisku Lilie již stálo i lešení.

Výtah pro 8 osob s nosností 630 kg je řešen jako venkovní přístavba, která bude stát ve výklenku u levé boční zdi objektu radnice. Obsluhovat bude čtyři nadzemní podlaží. Vstupy do výtahu budou vybourány ze stávající přístavby schodiště, dveře tedy budou v každém podlaží umístěny naproti zadnímu schodišti vedoucímu k zasedací místnosti úřadu. Klienti použijí hlavní vstup do vestibulu radnice a z něj se dají chodbou vlevo. Bez komplikací však nebude přístup pro vozíčkáře, protože do budovy vedou schody. „Vstup není řešen správně. V minulosti jsme ale zvedli úroveň komunikace u zadního vchodu. Pokud k nám tedy jede vozíčkář, tak si může zavzvonit a bočním vchodem, kde bude výtah, se do budovy dostat,“ upřesnil starosta



Litomyšle Radomil Kašpar. Výstavba výtahu je dalším plánovaným krokem k odstranění bariér v Litomyšli. „V historii jsme se hlásili do národního programu, který dotoval bezbariérovost. Tam jsme neuspěli, takže se sami malými krůčky snažíme rušit bariéry.“ Jednou z větších stavebních akcí, díky níž se v minulosti podařilo odstranit některé překážky, byla první etapy projektu úpravy křižovatky u pošty realizovaná v květnu 2014.

Ruku v ruce s projektem výstavby jde i zateplení budovy radnice za zhruba 2 miliony korun.

Text a foto **Jana Bisová**

## Česká strana sociálně demokratická

### Vše nejlepší k narozeninám

K 25. narozeninám naší LILIE vyhlásila v lednu redakce měsíčníku soutěž o nejoblíbenější místo v Litomyšli. Tento nápad a celý projekt se mně osobně velmi líbí a věřím, že se do něho zapojí co nejvíce občanů a v průběhu roku si při hodnocení společně budeme uvědomovat fakt, že naše město je opravdu krásné. Pro každého z nás bude určitě oblíbené jiné místo, jiný objekt. Strom, alej, budova, cesta nebo zákoutí s lavičkou či vodním prvkem. Pro někoho bude tím nejoblíbenějším místem jeho domov, jeho oblíbené sportoviště nebo místo pravidelných vycházek do lesů a polí v okrajových částech města.

Opravdu moc se na průběh i konečné výsledky těším a přeji všem zúčastněným dobré nápady a dobrou volbu.

V Litomyšli, ať se nám to líbí, či nelíbí, jsou i místa, které si obdiv nezaslouží. I zde by asi občané „svá místa“ objevili a rádi zveřejnili ve snaze k vylepšení jejich stavu. Možná i toto by jednou stálo za úvahu a formou ankety bychom vytipovali místa, která nám dělají ostudu. Víím, že naše město se snaží a umí se postarat o své památky a o svá zařízení a ne vše co v Litomyšli máme, může vedení města ovlivnit. Přesto jsem přesvědčena, že opakovaným jednáním s vlastníky nehezkých míst by jednou k nápravě mohlo dojít.

Doporučuji všem – opravdu všem, aby k cestě do zaměstnání, za kulturou či sportem nepoužili jednu osobní auta a šli městem pěšky. Aby se prošli po kluzké dlažbě strašidelným průchodem z Vodních valů do náměstí, podchodem u sokolovny, aby navštívili toalety na autobusovém nádraží, aby marně hledali odpovídající toalety na městském hřbitově, aby si všimli kolik fasád a zdí je vyzdobeno výtvarnými díly, kolik lamp veřejného osvětlení nesvítilí či svítí i za bílého dne a v jakém stavu některé jsou, ..... A výsledkem těchto pochůzek byla snaha a následná realizace postupného vylepšování.

**Dana Kmošková, členka ZaM za ČSSD**

## SNK Patriot

**Opět došlo na slova Patriotů** týkající se špatného provozování areálu a sportovní haly v Líbáňkách. Nezbyvá nic jiného, nežli poděkovat novým radním za to, že ukončili smluvní vztah se starým provozovatelem a vybrali nového. Trochu mě mrzí, že nebyl záměr pronajmout tento majetek města více a viditelněji inzerován. Přeci jenom hledat možného provozovatele takto velkého sportoviště pouze na základě oznámení na úřední desce MěÚ není nejlepší řešení. Na místě byla inzerce minimálně v krajských médiích. Obzvláště v momentě, kdy bylo nedávno občanům v Lilii vysvětlováno, že rada města nemá jakékoliv podněty od občanů k špatnému a nedostatečnému provozování tohoto městského sportoviště a tím pádem ani neuvažuje o změně jeho provozovatele. **Proč nepodpořím rozpočet pro rok 2015**, přestože se dá hodnotit rozdělení prostředků jako dobré? Rozpočet nelze hodnotit pouze jako kolonky vyčerpané dle zadání (na sport, na kulturu, sociální výdaje atd.) Je potřeba také hodnotit jakým způsobem se čerpání a rozdělování těchto pro-

středků děje. V Litomyšli se na tomto rozdělování málo podílí občané, přitom je máme díky výborům zastupitelstva komisím rady dobře zapojené do chodu samosprávy. Stav, kdy politici a úředníci nepřiměřeně ve velkém rozsahu rozhodují o tom, komu a co se podpoří, není nejlepší. Město jsou především občané, proto by se měl jejich názor více promítat do rozhodování o těchto prostředcích. Dalším rozhodujícím faktorem je kontrola hospodaření v organizacích zřízených městem. Bohužel stále nejsou jejich kontrolní orgány (dozorčí rady) obsazeny členy opozice, a tak u nás stále platí, že koalice vládne i kontroluje. Přitom dělbá vládnutí a kontroly je základním nepsaným pravidlem demokracie. Dokud nebude toto naplněno, je rozpočet jenom sumář čísel, který se může tvářit přívětivě a přitom může být i nehospodárným nakládáním s prostředky občanů. Nechápu, proč se tomu koalice stále brání, když je dle jejich častých vyjádření vše v pořádku? Nezbyvá nežli doufat, že se změny dostaví časem a dobře započatá změna v politické kultuře po volbách v loňském

roce se nezadrhne a bude dále pokračovat. **Tržní řád - neřád města.** Je nepopíratelným faktem, že se novému řádu přizpůsobili všichni (zatím) a že se kultura prodeje zlepšila. Mně osobně se nelíbí povolené vystavování zboží před skly výloh a raději bych se smířil s menšími stoly a stojany mezi oblouky, ale o to zas tak nejde. Jde o to, že rada města nastavila pro podšíň **nestejná pravidla**. Na soukromých podšíních prodej zregulovala a na vlastní podšíně před Městskou policií provozuje za úplatu (nájem) tržnici, na kterou se regulace neuplatňuje. Jak dlouho tento nespravedlivý stav vydrží, si netroufám říci, ale již nyní se na mě obrací nespokojení obchodníci. **Rozklikávací rozpočet města.** Mrzí mě, že se stále otáčí s jeho zavedením. Pro zvýšení transparentnosti hospodaření města je to velice dobrý pracovní a informační nástroj. To jestli budou náklady na jeho zavedení 100 nebo 150 tis. Kč není u jednorázového výdaje podstatné a nemohu to brát jako argument.

**Radek Pulkrábek, Patriot SNK**

**Príspevky volebních subjektů jsou řazeny ve stejném pořadí, v jakém došli do redakce Lilie.**

## Zahájení lázeňské sezóny již počtvrté

**Zahájení v pořadí již čtvrté litomyšlské lázeňské sezóny proběhne od středy 22. do neděle 26. dubna 2015. Opět po roce ožije lázeňská promenáda slavnostním průvodem, hudební i divadelní produkcí. Chybět nebudou ani oblíbené lázeňské prameny, lázeňské lavičky, výstava historických vozidel, přivítáme i spolek českých kolarů cestovatelů a veškeré dění bude pod dohledem prvorepublikového četnictva. Účast na akci přislíbil Jaroslav Uhlíř s kapelou, skupina Traband, Stanley's Dixie Street Band, Vojta Kotek, Petr Šabach, Dasha, Laďa Kerndl s Janem Smigmatorem a řada dalších umělců zvukných jmen. Celým sobotním programem, jehož součástí můžete být i vy, bude opět provázet vynikající moderátor Václav Žmolík.**

### Soutěž o nejkrásnější lázeňský klobouk, kostým a lázeňský pár

Zkuste se vrátit do počátku dvacátého století a v šatech po babičce či dědečkovi pojdte korzovat po lázeňské promenádě. Vítané jsou slušní, vějíře, vycházkové hole, pochopitelně nezbytná je zásoba nezávazných společenských témat pro zastávky s ostatními měšťany. A abychom vás správně naladili, rozhodli jsme se vyhlásit soutěž o nejkrásnější lázeňský klobouk, kostým a lázeňský pár. Vyhlášení výsledků proběhne v sobotu 25. dubna před koncertem Jaroslava Uhlíře – přibližně v 16.30 hodin. Vítěz v každé kategorii se může těšit na zajímavé ceny!

### Soutěž Lázeňské prameny

V uplynulých ročních zahájení sezóny probíhala celodenní soutěž, která spočívala v konzumaci lázeňských pramenů. V loňském roce jsme měli rekordních 18 pramenů - např. Zdeňka Kopalá, Terézy Novákové, Julia Mařáka, Boženy Němcové či Josefa Váchala. Pokud máte zájem zařadit opět svůj speciální nápoj do této soutěže, napište nám na adresu lazneduca@litomysl.cz. Dodejme, že gurmánským lázeňským pramenem může být nejen speciální nápoj, ale také lázeňský pokrm. Nezapomeňte - v lázních lidé neobrací každou korunu a počáteční ná-maha se vám jistě několikanásobně vrátí...

**Divácká soutěž elegance auto-moto veteránů** Bez výstavy historických vozidel - automobilů i motocyklů si již zahájení litomyšlské lázeňské sezóny ani neumíme představit. Také letos se můžete těšit nejen na společnou projížďku vozidel lázeňskou kolonádou, ale také na diváckou soutěž elegance auto-moto veteránů. Vyhlášení divácké soutěže je naplánováno na cca 15.00 hodin v rámci vystoupení Jiřího Šlupky Svěráka s kapelou Nejenblues na Touloucově náměstí.

### Výzva pro výrobce produktů

Pokud vyrábíte nebo nabízíte sortiment vhodný pro lázeňské hosty, můžete jej celou sobotu 25. dubna nabízet návštěvníkům lázeňské kolonády. Vítané jsou regionální produkty, ruční výrobky - ozdoby a suvenýry, drobné občerstvení, lázeňské oplatky... Zájemci o prodej se přihlásí



# Jednání o Litomyšlské nemocnici přineslo informace nejen o investicích

**Ve středu 4. února 2015 se sešlo představenstvo nového subjektu Nemocnice Pardubického kraje, a.s., představitelé Pardubického kraje a ředitel Litomyšlské nemocnice s vedením litomyšlské radnice i zastupci mikroregionu. Tématem jednání byla aktuální situace v místní nemocnici, probíhající i plánované investiční akce, ale také přestěhování léčebny dlouhodobě nemocných, tzv. Kláry, do areálu nemocnice. Podobné setkání by se mělo letos uskutečnit ještě jednou, a to na podzim.**

## Investice minulé i budoucí

Od 1. ledna 2015 existuje nová akciová společnost Nemocnice Pardubického kraje (NPK), která vznikla fúzí pěti nemocnic akutní lůžkové péče ve vlastnictví Pardubického kraje. Ovšem města Litomyšl, Svitavy, Ústí nad Orlicí, Chrudim a Pardubice jejím vznikem přišla o možnost mít své zastoupení v dozorčích radách zdravotnických zařízení. Radnice mají být o dění v nemocnicích informovány prostřednictvím pravidelných setkání. K těm by mělo docházet dvakrát do roka. „Chceme komunikovat se všemi samosprávami, kde nemocnice akutní lůžkové péče jsou,” prohlásil MUDr. Tomáš Gottvald, předseda představenstva a generální ředitel NPK. Únorová schůzka tedy přinesla třeba informace o investicích a dalším rozvoji Litomyšlské nemocnice. „Diskutovali jsme o aktuální situaci, dělali jsme si rekapitulaci investic,” uvedl Roman Línek, náměstek hejtmána Pardubického kraje zodpovědný za zdravotnictví, a upřesnil: „V současnosti se dokončuje projekt na modernizaci přístrojového vybavení z evropských fondů za dvaadvacet milionů korun, další investice v hodnotě 20 milionů korun je na zateplení interny a během letošního roku s dokončením v roce příštím by se měla zateplit budova ředitelství.” Na budově ředitelství nechá Pardubický kraj zateplit střechu a vyměnit obvodový plášť, okna a dveře za necelé čtyři miliony korun. Zatím nejasné je vybudování centrálního příjmu, který by v případě Litomyšlské nemocnice měl být realizován pouze úpravou stávajících prostor, a jednotlivé investiční náklady by dosahovaly „pouze” desítek milionů korun. Jde však o prioritu v oblasti zdravotnictví do roku 2020.

## Osudem objektu sv. Kláry je zřejmě prodej

Debata se ovšem věnovala také léčebně dlouhodobě nemocných v budově sv. Kláry. Tento objekt je již dlouhou dobu technicky nevyhovující. „Dohodli jsme se, že během letošního nebo příštího roku zrealizujeme projekt přestěhování LDN do areálu nemocnice. Uskutečneme také další drobné investice, které s tím logicky budou souviset tak, aby řešení bylo na několik desítek let.” Pardubický kraj má v plánu budovu sv. Kláry prodat a získané peníze použít v nemocnici. „Dlouhodobě víme, že Klára není v takovém technickém stavu, že by nabízela komfort pro léčebnu dlouhodobě nemocných, takže přestěhování do budovy interny, která se teď zatepluje, je myslím pro lidi pozitivní zpráva. Pro město je důležité, že nedojde ke snížení kapacity, počet lůžek zůstane zachován,” prohlásil bezprostředně po jednání starosta Litomyšle Radomil Kašpar a dodal: „Jsem rád, že jsem se společně s kolegy z radnice a mikroregionu dozvěděl, že nám žádné omezení nehrozí, ale naopak jsme byli seznámeni s rozvojovými programy připravovanými pro naši nemocnici. Mám z tohoto setkání dobrý pocit.”

## Nadační fond

S dalším rozvojem Litomyšlské nemocnice by ovšem mohly pomoci také finanční injekce z Nadačního fondu pro zdravotnictví Litomyšlska. Jeho rozběhnutí odhlasovali na únorovém zasedání litomyšlských zastupitelů. Starosta Radomil Kašpar si od fondu slibuje transparentnost a zapojení nejen místní radnice a okolních obecních úřadů, ale také podnikatelů a široké veřejnosti. Nadační fond podle jeho slov může pomoci třeba s přístrojovým vybavením.



## Specializace ano, ale záleží na možnostech

Již v minulosti se hovořilo o možných specializacích v jednotlivých nemocnicích Pardubického kraje. Debata na toto téma přetrvává i v rámci nového zdravotnického subjektu. „Profitovat by se měly všechny nemocnice. Určitě ale musí být zajištěny základní obory. V každé z nemocnic musí být dobře dostupná základní péče. Ten bonus navíc - rozvojový program - ať už ho nazveme specializací, nebo profilací některé odbornosti, která v té nemocnici je, bude vždy záležet na našich investičních možnostech, ale také na personálním vybavení nemocnic,” prohlásil Tomáš Gottvald. „Samozřejmě nemocnici v Litomyšli vnímám jako nezbytný základní kámen zdravotnictví Pardubického kraje,” dodal. Nemocnice Pardubického kraje, a.s., se s ročním obrátem více než 3,5 miliardy korun a se zhruba 4 500 zaměstnanci řadí mezi desítku největších nemocnic v zemi. Společnost tvoří pět pracovišť - Pardubická nemocnice, Chrudimská nemocnice, Orlickoústecká nemocnice, Litomyšlská nemocnice a Svitavská nemocnice. Předsedou představenstva a generálním ředitelem je MUDr. Tomáš Gottvald, místopředsedou představenstva a náměstkem generálního ředitele pro řízení a provoz nemocnice Ing. Petr Rudzan a vedoucí trojlístek uzavírá MUDr. Vladimír Ningger, Ph.D., člen představenstva a náměstek generálního ředitele pro zdravotní péči.

Text a foto Jana Bisová

## Gastroslavnosti budou plné soutěží

### strana 1 >

Do soutěže Svičková Open se mohou přihlásit jak profesionálové, tak amatéři. Stačí se předem zaregistrovat a v sobotu 23. května donést uvažený kastrol svičkové omáčky bez masa a knedlíků. Anonymní vzorky budou ochutnávány a hodnotit porotci i návštěvníci. Všichni účastníci soutěže budou odměněni, ale jen ten nejlepší si bude moci ve své kuchyni vystavit diplom a první cenu. Kuchařky a kuchaři, kteří se nebojí představit své umění veřejně, se mohou přihlásit též do klání o titul Champion gastroslavností. Na pódiu pak před očima publika a pod dohledem moderátora

Aleše Cibulky připraví libovolný pokrm podle tématu ročníku. Skupiny přátel se mohou zapojit do již tradiční soutěže ve vaření kotlíkového guláše. O kotlík starosty Litomyšle, hospodyňky a domácí kutilové mohou soutěžit O nejlepší bábovku. Tato soutěž letos proběhne až v neděli jako součást Sousedské husičky na Smetanově náměstí. Mnoho soutěží bude čekat na účastníky slavnosti i bez předchozího přihlášení - například soutěž jedlíků bramborových knedlíků. Program letošních gastroslavností a podrobné soutěžní podmínky naleznete na [www.gastroslavnosti.cz](http://www.gastroslavnosti.cz).

Jan Pikna, foto František Renza

## Víkend v Litomyšli začíná už ve čtvrtek

Cílem tohoto projektu je motivovat návštěvníky k tomu, aby si svůj víkend v Litomyšli naplánovali již od čtvrtka. A jak toho hodláme dosáhnout? Jednoduše - lákáme do muzeí a galerií, která mají vždy první čtvrtek v měsíci otevřeno úplně zdarma. Mezi ty nejvýznamnější patří Městská obrazárna ve II. patře zámku, Zámecké sklepení se stálou expozicí soch Olbrama Zoubka a Srdcem pro Václava Havla, revitalizované Regionální muzeum v Litomyšli, nová inter-

raktivní expozice sakrálního umění Andělé na návrší v chrámu Nalezení sv. Kříže, Piaristická kolej s trvalou výstavou Fakulty restaurování či Městská galerie Litomyšl. Do projektu se však přihlásily i některé soukromé instituce - například Galerie Zdeněk Sklenář, Galerie Na Schodech či Portmoneum - Museum Josefa Váchala. Věříme, že nápad jak vás, tak i potenciální návštěvníky zaujme, a řada z nich do Litomyšle na prodloužený víkend přijede.

panu Jaroslavu Venclovi na mailové adrese [ewes@volny.cz](mailto:ewes@volny.cz). Pořadatelé si však ponechávají právo výběru prodejců a nemusí zájemce přijmout.

## Samolepky „Podporujeme myšlenku Lázní ducha“

I když nebude vaše provozovna přímo lázeňským pramenem, podporovat myšlenku lázní ducha můžete. Například tím, že hosta přivítáte v lázeňském městě, nabídnete mu informace o lázních, propagační materiály a zejména jej obslužíte tak, aby se cítil opravdu dobře „opečovaný”. Od začátku dubna si budete moci zdarma vyzvednout v Infocentru na Smetanově náměstí samolepku s logem a textem *Podporujeme myšlenku Lázní ducha*.

Dodejme, že akci pořádá společnost s ručením omezeným JOMTOV, vlastníci literární kavárny Na sklípku, ve spolupráci s městem Litomyšl. Více informací a detailní program víkendového otevření sezóny naleznete na webové adrese [www.lazneducha.cz](http://www.lazneducha.cz), případně na facebookové stránce, kde jsou pravidelně zveřejňovány také novinky z přípravy této akce.

Za přípravný výbor **Michaela Severová**, vedoucí odboru kultury a cestovního ruchu  
foto František Renza

# Europoslanec Zdechovský o transparentnosti i evropských dotacích



Ve čtvrtek 19. února 2015 navštívil Litomyšl poslanec Evropského parlamentu Tomáš Zdechovský. Stalo se tak v rámci jeho cesty do Pardubického kraje, kde také zavítal do Ústí nad Orlicí a Vysokého Mýta. S představiteli měst hovořil o dopravní infrastruktuře, evropských projektech, v Litomyšli si pak prošel zámecké návrší. V programu si našel čas, aby zodpověděl několik otázek pro čtenáře Lilie:

■ **Proč jste přijel do Litomyšle? Jaký je důvod návštěvy Pardubického kraje?**

Dneska jsem chtěl především se starosty a místostarosty, představiteli měst Ústí nad Orlicí, Litomyše a Vysokého Mýta, hovořit o dopravní infrastruktuře, protože si myslím, že je na čase, aby se začala stavět rychlostní komunikace R35. Chtěli jsme společně probrat strategii, jak postupovat, aby se v příštích letech peníze, které jsou na tuto stavbu v Evropské unii dané, skutečně vyčerpaly. Zároveň jsme chtěli pohovořit i o dalších evropských projektech. Pan starosta se dlouhodobě zajímá o čerpání peněz a řešili jsme společně ještě problematiku jednoho evropského projektu.

■ **Prohlédli jste si zámecké návrší, kam putují evropské peníze. Jaký je váš názor na evropské dotace? Pomáhají, nebo se z nich stává „danajský dar“?**

Myslím, že evropské peníze musí pomáhat. Danajský dar se z nich stává v momentě, když někdo města začne šikanovat a začne po nich chtít nesmysly. Zámecké návrší jsem viděl již v minulosti a je to krásná ukázka projektu, který funguje, kde se vyčerpaly peníze podle různých regulí. Zrekonstruované zámecké návrší zvyšuje kulturní dědičtví Evropy. Na tyto projekty mají evropské peníze jít.

■ **Věříte v transparentní politiku. Můžete konkrétně říci, jak by taková transparentnost měla vypadat v případě malého města jako je Litomyšl? Myslím si, že takové to zveřejňování větších smluv a zakázek na internetu by mělo být součástí veřejné transparentnosti. Nejsem ale pro to, aby se každá smlouva za dva tři tisíce zveřejňovala. To by mělo být od určité částky. Zveřejňovat by se měly i věci, které jsou v městském zájmu. Myslím si, že by měly být online přenosy zastupitelstev a větší informovanost. Představitelé města by měli s lidmi více komunikovat o projektech.**

■ **Evropský parlament je lidem mnohdy neznámý a nemají tušení, co se tam vlastně děje. Podle vašich webových stránek i FB je vidět, že se snažíte informovat, ale přesto... Můžete Litomyšlanům vysvětlit, co právě pro ně má tato vzdálená „instituce“ možnost udělat?**

Musím předně říci, že jsem si jako svého politického poradce vzal občana Litomyšle Daniela Rejmana. Jsme schopni si zprostředkovávat informace. Víme, jak si na tom stojí zdravotnictví, jakým způsobem si na tom tady stojí firmy. Jsme pak schopni plánovat investice. Máte firmy jako Story Design, které obrovským způsobem investují do designu, do nových technologií. Jsou na světové špičce, získávají jednu cenu za druhou... Právě Evropský parlament nastavuje pravidla pro čerpání dotací a pro tvorbu transparentnějšího podnikatelského prostředí. Já jsem v Litomyšli načerpal inspiraci pro hodně návrhů, které potom prosazují.

■ **Máte vystudovaná mediální studia a žurnalistiku, byl jste mediálním poradcem. Jaký je váš názor na informovanost v malých městech, např. prostřednictvím zpravodajů? Jakou cestou by malá města a obce měly jít?**

Myslím si, že je to výborný způsob informování. Dnes bych k zpravodajům přidal sociální sítě – Facebook, Twitter, Youtube. Dneska umí udělat videa každý středoškolač. Můj desetiletý syn natáčí videa a střihá si je na internetu. Města by měla využívat ty nejnovější technologie a předávat tak informace o sobě. Sám беру inspiraci v Jižní Koreji, kde oblast sociálních sítí je velmi rozvinutá. Myslím si, že předávání informací pomáhá k tomu, že politika je transparentnější a otevřená novým občanům a novým myšlenkám.

Tomáš Zdechovský působí v Evropském parlamentu ve Výboru pro rozpočtovou kontrolu a ve Výboru pro občanské svobody, spravedlnost a vnitřní věci jako člen, náhradníkem je ve Výboru pro rozpočet. V roce 2014 se ve spolupráci s europoslancem Petrem Machem začal aktivně angažovat v kampani za navrácení dvou chlapců Michalákových, kteří byli v Norsku odebráni tamním sociálním úřadem, Barnevernem, jejich české matce, když uspořádali sbírku na právníka, který by matku zastupoval v jejím sporu. Inicíoval také otevřený dopis norským úřadům, pod který se podepsalo téměř 50 europoslanců z různých zemí a frakcí v Evropském parlamentu.

Ptala se **Jana Bisová**, foto Andrea Filipi

## Bedřichova jedenáctka má Zlatou pivní pečeť



V minipivovaru na Veselce mají důvod k radosti. Bedřichova jedenáctka získala Zlatou pivní pečeť v kategorii Světly ležák z minipivovarů. Ocenění si odvezla z XXV. reprezentačních slavností piva v Táboře, které se konaly od 16. do 21. února 2015.

Kromě hlavních cen – Zlaté, Stříbrné a Bronzové pivní pečeti 2015 - bylo uděleno dalších 28 zlatých pivních pečeti v jednotlivých pivovarnických kategoriích. Dvaadvacet z nich bylo otevřeno všem pivovarům, šest pak bylo určeno speciálně pouze minipivovarům. Degustací se účastnilo rekordních 168 pivovarů z několika kontinentů. „Naše Bedřichova jedenáctka světla se umístila na prvním místě v kategorii světly ležák z minipivovaru,“ potvrdil majitel litomyšlského minipivovaru na Veselce Jiří Kohák a dodal: „Bedřichova jedenáctka polotmavá skončila na šestém místě v kategorii polotmavé pivo z minipivovaru.“ Bedřichova jedenáctka dokázala porazit i veleúspěšného držitele hlavní ceny z roku 2012: letos stříbrného harrachovského Františka, i černého [a nakonec bronzového] koně ze šumavské Modravy, z pivovaru Lyer.

Všechny výsledky potvrdily, jak šťastnou ruku měli pořadatelé tábořského festivalu při výběru pivovarů, které chtěly paralelně prezentovat i samotné veřejnosti. Návštěvníci měli možnost otestovat prakticky všechna medailová piva.

**Jana Bisová**, foto archiv slavností piva

## Regionální televize v Litomyšli vysílá již 15. rokem. Jak si v současné době vede?

### ZEPTALI JSME SE ZA VÁS

V Litomyšli od roku 2010 funguje regionální televize CMS TV, která občanům přináší reportáže z různých oblastí života města. Letos tedy slaví 15 let od doby, kdy měli Litomyšlané možnost zhlédnout první reportáž. Jak si v současné době vysílání v Litomyšli vede, jsme se zeptali vedoucí Odboru kultury a cestovního ruchu Městského úřadu Litomyšl Michaely Severové. Pod tento odbor totiž regionální televize spadá.

**Michaela Severová:** Programové schéma je od začátku podobné tomu dnešnímu. Opakovaný blok v délce 20 - 30 minut je přístupný kdykoliv během dne, aby si diváci sami zvolili čas, kdy se budou dívat. I kdyby to bylo jen o přestávce sportovního zápasu nebo v době reklamního bloku na jiné televizi. Pořady z Litomyše jsou ovšem vysílány nejen v Litomyšli, ale ty nejzajímavější CMS TV přebírá do vysílání svého programu v regionálním multiplexu 5 [Svitavsko], jehož je provozovatelem. Dále jsou pořady ke zhlédnutí na internetu. Do roku 2010 hlavně na specializovaném portálu Našetelevize CZ a po tomto roce už kompletně na službě YouTube. Sledovanost kanálu CMS TV na YouTube každý rok stoupá, celkový počet zhlédnutí právě v těchto dnech překoná číslo 1 milion, průměrně zaznamenáváme 30 tisíc zhlédnutí reportáží měsíčně. Blok reportáží CMS TV je zároveň kaž-

dou sobotu a neděli součástí programu satelitní stanice Regionální televize CZ. Díky satelitní distribuci tak litomyšlské dění mohou sledovat diváci v celé střední Evropě. Program Regionální televize CZ také zařadil do své nabídky kabelový operátor, spol. UPC CZ, ve všech lokalitách včetně velkých měst, jako je Praha, Brno, Ostrava apod.

Během 15 let studio CMS TV vyrobilo o Litomyšli a integrovaných obcích několik tisíc reportáží ze společnosti, kultury a sportu, publicistických a zpravodajských pořadů. Všichni kmenoví pracovníci televize mají filmovou školu, ale CMS TV se také snaží vyhledávat mladé talenty pro televizní práci v místě a nabízí jim spolupráci, což zároveň obohacuje vysílání o nové pohledy a náměty.

### LITOMYŠLSKÁ TV NA INTERNETU

Reportáže litomyšlské televize můžete zhlédnout také na internetových stránkách [www.cms-tv.cz](http://www.cms-tv.cz). Podívejte se například na:

- Provozovatelé heren chtějí jinou vyhlášku
- Basketbalistky U15 Litomyšl vs. Krnov
- O masopustu si děti myslí své
- Radnice konečně bez bariér
- Chtějí titul Historické město roku!
- O zážitkové pedagogice ve Škole na zámku
- Nová akciovka slibuje nemocnici budoucnost
- Konkrétní umění a abstrakce Šárky Hrouzkové

# Kdo si hraje, nezlobí. S Dětským programem se navíc něco naučí.

Po programech Škola na zámku a Andělé na návrší – diecézní muzeum se v současné době připravuje další s názvem Dětský program. Všechny jsou součástí Revitalizace zámeckého návrší v Litomyšli a mají za úkol vrátit do opravených památek život. Dětský program je připravený tak, že zahrnuje celý areál zámeckého návrší. Určený je nejen dětem, ale užijí si ho určitě i dospělí.

## Kam za Dětským programem? Kamkoli na návrší

Návštěvník na program narazí v okně, ve stanu před kavárnou, v anglickém parku, kostele Nalezení sv. Kříže, ale také v regionálním muzeu a přímo na zámku. Propojí tak nenásilně objekty na návrší. „Nejenže budou návštěvníci motivováni k návštěvě více objektů, ale [a to je pro nás nejdůležitější] prostřednictvím této návaznosti můžeme představovat historické vazby, které se jinak dětem vysvětlují velmi těžce. Máme na mysli především trojúhelník zámek – kostel – měšťanstvo,“ říká spoluautorka Dětského programu Martina Svobodová. „Původní záměr byl, aby měl program přesah i do náměstí a neomezoval se tak pouze na zámecké návrší. Na náměstí jsme chtěli přiblížit osobnosti, které zde žily. V této fázi ale zůstáváme pouze na návrší,“ doplňuje místostarosta Litomyšle Michal Kortyš a dodává: „Děti, ale i dospělí, se „vyřádí“, zabaví a naučí více o historii.“

## Bludiště historií zámku

Program bude mít celkem pět volně se prolínajících částí. Celkově největší bude samostatná expozice realizovaná ve zrekonstruované části konírny. Autoři ji nazvali Bludiště historií zámku. „Z technického hlediska se bude jednat o dřevěnou vestavěnou konstrukci. Příčky vytvoří vzájemně propojené komůrky bez stropů, které se stanou bludištěm. Stavba bude přízemní s jednou věží. Mezi komůrkami se bude procházet buď klasicky dveřními otvory, nebo tajnými průchody. Stěny komůrek budou svrhu nasvíceny,“ popisuje jednu z částí programu Martina Svobodová. Vstup do bludiště bude placený – žeton vhozený do zámku ve vnitřních dveřích jej odblokuje. Každá komůrka bude představovat jednu událost z historie zámku, které se navíc budou odehrávat pokaždé v jiném zámeckém prostoru. Na stěnách komůrek budou zachyceny historické postavy, jejichž rozhovory budou zaznamenány prostřednictvím komiksových bublin. Chybět nebude zámecké zařízení, ovšem pouze namalované. „Na první pohled bude v komůrkách velmi málo textů. Informace totiž

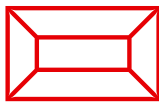

budou skryté: postavy budou mít odklápěcí hlavy, obrazy se budou zvedat, okna otevírat, knížky vydávat... Všechny tyto skryté plochy využijeme pro umístění textů. Jejich forma i výběr informací budou přizpůsobeny dětem. Návštěvník se takto „probloudí“ historií zámku od jeho založení až v podstatě po současnost,“ prozrazuje autorka programu a dodává: „Aby byl k bloudění a pátrání ještě další důvod, využijeme zámecké pověsti o pěti G. Písmena rozmístíme do některých komůrek. Budou skrývat části kódu, které dětem otevrou vstup do tajné, třínácté komnaty. Tam na ně budou čekat hned dvě překvapení – bílá paní Pernštejská a interaktivní zámecké divadlo. Ve věži budou naopak představena obecná zámecká témata a jejich vývoj v průběhu dob – topení, svícení, obrana, hygiena, měření času, víra...“

## Škola rytířů a dvorních dam i Zábava v zámecké zahradě

Další částí Dětského programu bude Škola rytířů a dvorních dam, kterou najdeme ve stanu před kavárnou. Stejně jako Bludiště bude „fungovat“ od jara do podzimu. „Autoři vytipovali 12 témat z oblasti renesančního života a vzdělanosti, která zpracovali do podoby šesti uzavíratelných boxů skrývajících hry, hračky a stavebnice naplňující vybraná témata. Mezi tématy bude cestovatelství, astronomie a astrologie, kuchyně a léčitelství, alchymie, móda, psaní, erby a pečetě, lov, etiketa, cizí jazyky, hudba a zoologie. Vedle toho tam budou ještě další tři boxy: konírna, zbrojnice a „kočárkovna“. Tyto boxy budou ukrývat hračky k zapůjčení,“ vysvětluje tisková mluvčí litomyšlské radnice Michaela Severová. Na tento blok pak navazuje Zábava v zámecké zahradě, do níž je navrženo hned několik zastavení. Ta dětem nabídnou některé z činností, kterými se ve volném čase bavila renesanční šlechta – lov, bludiště, tenis a jízdu pro věnec. Jednat se bude o hrací prvky nebo prvky ke hře vyzývající.

## Život na zámku

Přímo památky UNESCO se týká modul nazvaný

Život na zámku. „Tato část programu bude mít podobu čtyř pulpitků [stojan, v křesťanské liturgii stojan položený na oltářní mense, na který se při bohoslužbě pokládá příslušná liturgická kniha, pozn. red.], na nichž budou řezy čtyřmi křídly zámku v období Pernštejnů a Valdštejnů. Řezy budou oživeny postavkami historických zámeckých osobností i bezejmenných služebníků tak, aby představily nejen reprezentační prostory, ale také zázemí zámeckého života. „Podstatné je, že pulpity budou umístěny tak, aby od každého z nich děti přímo viděly na křídlo, kterému nahlédnou pod omítku. Tři pulpity tak budou dle domluvy s paní kastelánkou přímo na zámku na arkádách, poslední – o severním křídle zámku - bude v parku,“ upřesňuje Martina Svobodová.

## Vzhůru k andělům

V piaristickém kostele Nalezení sv. Kříže bude Dětský program navazovat na expozici Andělé na návrší, o které jsme vás informovali v únorovém vydání Lilie. V prvním patře autoři využijí technické kostky, na jejichž stěnách vytvoří kombinaci fotografií vystavených obrazů a komiksových obrázků životopisnou linku Ježíše Krista. O patro výš bude samostatná expozice, která představí smysl, význam a funkci jednotlivých předmětů spojených se mší včetně architektury, světla, vitráží apod. „Vzhledem k tomu, že má tento program návaznost na Anděle na návrší, byl nazván Vzhůru k andělům. Najdeme ho v prvním a druhém patře oratoří vpravo a na točitém schodišti, které je spojuje,“ informuje Michal Kortyš.

## Vyslechněte si své průvodce - interaktivně

„Celý Dětský program je vytvářen jako celek a bude tak i prezentován. Vznikne pro něj samostatné informační místo v podobě netradičního interaktivního panelu. Netradičního v tom smyslu, že bude prostorový – hlavní postavy provázející návštěvníky všemi částmi programu se sice v ploché podobě, zato však v životní velikosti budou sklánět nad interaktivní mapou Litomyšle. Svými hlasy budou představovat jednotlivé části programu,“ prozrazuje Michaela Severová a dodává: „K programu bude existovat také leták, který bude zároveň jakýmsi pracovním listem.“

Mezi programy projektu Revitalizace zámeckého návrší patří Škola na zámku, Centrum pro restaurování, Dětský program a Andělé na návrší - diecézní muzeum. Dětský program je hrazen z evropských peněz poskytnutých na projekt Revitalizace zámeckého návrší v Litomyšli a bude spuštěn pravděpodobně do začátku turistické sezóny.



EVROPSKÁ UNIE  
EVROPSKÝ FOND PRO REGIONÁLNÍ ROZVOJ  
ŠANCE PRO VÁŠ ROZVOJ



MINISTERSTVO  
PRO MÍSTNÍ  
ROZVOJ ČR

## Město podalo žádost o dotaci na opravu běžecké dráhy na městském stadionu

Město Litomyšl začátkem února podalo žádost o dotaci z programu na podporu sportu Ministerstva školství, mládeže a tělovýchovy na projekt Rekonstrukce atletického stadionu Černá hora. V rámci něho by měla být opravena běžecká dráha, jejíž povrch je ve špatném stavu. Předpokládané náklady na realizaci jsou vyčísleny na 5 milionů korun, přičemž předpokládaná výše dotace by činila 3,5 milionu korun. O přidělení dotace by mělo být rozhodnuto v květnu. V současné době je na běžeckém oválu, v sektoru technických disciplín a skoku do dálky použitý umělý, třívrstvý, vodu nepropustný povrch.

Ovšem díky jeho vysoké zatíženosti a stáří jsou na něm již místa, kde je minimální krycí vrchní litá vrstva chránící tu spodní proti UV záření. „Pokud nebude provedena rekonstrukce v krátké době [během dvou až tří let], budou náklady na případnou opravu výrazněji stoupat,“ uvádí se přímo v investičním záměru k projektu Rekonstrukce atletického stadionu na Černé hoře. Radnice se proto snaží získat prostředky na rekonstrukci prostřednictvím dotace. „Dráha je již skutečně za svou životnost, proto jsme podali žádost o dotaci,“ potvrdil místostarosta Litomyšle Michal Kortyš. Pokud bude Litomyšl

úspěšná, měla by rekonstrukce ploch zajistit prodloužení životnosti o dalších 8 až 10 let v závislosti na zatížení a četnosti a kvalitě prováděné průběžné údržby. V rámci opravy by bylo zároveň provedeno odvodnění a vylepšeny i sportovně-technické vlastnosti atletického stadionu. „V případě, že naše žádost nebude kladně vyřízena, budeme hledat finanční prostředky jinde. Na podzim bude například vyhlášena další výzva,“ řekl Michal Kortyš.

„Státní podpora sportu pro rok 2015 je primárně určená na podporu investiční oblasti.

-bj-

# Podobenství o nepoctivém správci

## ZAMYŠLENÍ

Svým učedníkům řekl: „Byl jeden bohatý člověk a ten měl správce, kterého obvinili, že špatně hospodářs s jeho majetkem. Zavolal ho a řekl mu: „Čeho ses to dopustil? Slož účty ze svého správcovství, protože dále nemůžeš být správcem.“ Správce si řekl: „Co budu dělat, když mne můj pán zbavuje správcovství? Na práci nejsem, žebrat se stydím? Vím, co udělám, aby mne někde přijali do domu, až budu zbaven správcovství!“ Zavolal si dlužníky svého pána jednoho po druhém a řekl prvnímu: „Kolik jsi dlužen mému pánovi?“ On řekl: „Sto věder oleje.“ Řekl mu: „Tu je tvůj úpis; rychle sedni a napiš nový na padesát.“ Pak řekl druhému: „A kolik jsi dlužen ty?“ Odpověděl: „Sto měř obilí.“ Řekl mu: „Tu je tvůj úpis; napiš osmdesát.“

Pán pochválil toho nepoctivého správce, že jednal prozíravě. Vždyť synové tohoto světa jsou vůči sobě navzájem prozíravější než synové světa. Já vám pravím: I nespravedlivým mamonem si můžete získat přátele; až majetek pomine, budete přijati do věčných příbytků.

L 16. 1-9

V Lukášově evangeliu se Ježíš často vyjadřuje slovy ze světa peněz a obchodu. Tak je tomu i v tomto podobenství o nepoctivém správci. Na způsobech jednání a vztazích, které ve světě

peněz a obchodu panují, chce Ježíš ukázat, co má v životě smysl a co se Pánu Bohu líbí.

Na první čtení nás asi příběh zarazí. Tedy zarazí především to, že Ježíš tohoto nepoctivého správce pochválí. Pochválí ho, že jednal prozíravě, moudře. Ale ta jeho „prozíravost“ byla v tom, že si zahraňoval vlastní kůži a odpouštěl z cizího. Svým jednáním vlastně jen potvrdil, že s pánovým majetkem zacházel špatně. A takového člověka nám Ježíš dává za příklad!

Podívejme se nejprve, oč v podobenství jde: Bohatý člověk si na starost o svůj majetek najal správce. Dal mu pravomocí, aby s jeho majetkem mohl nakládat. Ale pak ho někdo nařknul, že se svěřeným majetkem hospodářs špatně. Není jasné, zda to byla pravda nebo jen pomluva. Pán se ale rozhodnul správce vyhodit. Tak se to někdy stává. Třeba v politice. Člověk je obviněn, ztratí důvěru a musí odejít dřív, než se všechno vyšetří. Správci mnoho času ve funkci nezbyvá. Co nejdříve musí pánovi předložit účty a pak musí jít.

Usilovně přemýšlí, co bude dělat. Správce zřejmě patřil, řekli bychom, ke střední třídě. A tak je mu jasné, že rukama se neuživí. A aby žebral, to se přece pro něj nehodí. A najednou mu hlavou bleskne spásná myšlenka: Odpustím dlužníkům mého pána část dluhu a tím si je získám a oni mi to pak oplátí, až to budu potřebovat. Třeba u někoho budu moci bydlet a další mi po-

může zase jinak. A tak si zavolá dlužníky a odpustí jim podstatnou část dluhu. V tom smyslu změní také dlužní úpisy. Dlužníci byli asi příjemně překvapeni. Představme si, že bychom třeba bance dlužili milion a teď by si nás bankéř zavolal a řekl nám, že sepišeme novou smlouvu a že budeme splácet jen půl milionu. To bychom si ho určitě pamatovali a měli ho rádi.

Nepoctivý správce se dostal do kritické situace. Šlo mu existenci. Šlo mu o budoucnost. A podle Ježíše se zachoval prozíravě, moudře. Máme si z něj vzít příklad. I my jsme totiž v kritické situaci. Bůh nám totiž svěřil mnohé z toho, co mu patří. A spravujeme to dobře? Žijeme dobře? Je náš život naplněn láskou, odpouštěním a důvěrou? Milujeme Boha a bližního tak jako sebe? Obstáli bychom na Božím soudu? I my jsme v kritické situaci. Neboť se blíží naše smrt a pak budeme muset složit účty ze všeho, co jsme na tomto světě řekli nebo udělali. I naše existence, naše budoucnost je ohrožena. Ježíš nám radí, abychom si vzali příklad z onoho nepoctivého správce. A abychom odpouštěli dluhy, viny. Dlužní úpisy patří samozřejmě Bohu a Bůh je nejspokojenější, když se z nich odepisuje a odpouští. Je to ten nejlepší způsob jak hospodařit s tím, co nám bylo svěřeno. Náš život je Božím darem. Je moudré, prozíravé, abychom čas, který máme, využili k tomu, abychom si získávali přátele. Máme k tomu použít i svůj majetek, své schopnosti, svůj talent, své postavení. A až bude stát před Božím soudem a skládat účty, určitě se nám to bude hodit.

Václav Hurt, evangelický farář

## Poděkování, blahopřání, vzpomínky

■ Chtěla bych tímto poděkovat starostovi města Radomilu Kašparovi za lidský přístup, a že ho nenechávají sousedské útrapy chladným a věci řeší rychle a účinně. Alena Bártová

■ V lednu skončila v domě U Rytířů výstava s názvem Josef Hýbl - Muž, který fotil Litomyšl. Vzpomněli jsme tak nedožité autorových osmdesátin a 30. výročí povodní. Výstava se připravovala již od roku 2013. Pracovali na ní zaměstnanci městské galerie. Chtěli bychom proto poděkovat paní ředitelce Mgr. D. Schlaichertové, která byla velmi vstřícná při přípravě výstavy, dále paní Mgr. Z. Černé a Mgr. Z. Tomanové, jež tuto akci představila v listopadu Lili a při vernisáži. Děkujeme též panu starostovi Radomilu Kašparovi, který výstavu zahájil, a panu Milanu Dvořákovi, jenž vzpomněl na autora jako na dobrého kamaráda. A konečně děkujeme všem zaměstnancům galerie, kteří s ochotou výstavu připravovali a také hostům, kteří tuto výstavu navštívili. M. Hýbllová

■ V únoru oslavila významné životní jubileum bývalá korektorka Lilie Ph.D. Věra Šafářová, které tímto blahopřejeme a do dalších let přejeme hodně pohody a zdraví.

Za redakci Lilie Jana Bisová

■ Dne 6. 3. 2015 tomu bude 9 let, co nás navždy opustil pan Jiří Vyskočil z Litomyšle, který by v únoru 2015 oslavil 80. narozeniny. S láskou vzpomínají

synové Jiří, Jan a Martin z Litomyšle

■ V únoru od nás navždy odešel kamarád Ivan Ritzinger. Byl to ochotný, milý a kamarádský přítel, rád zpíval, jeho koníčkem bylo i sportovní létání. Ochotně se zapojoval do organizování a spolkové činnosti. Byl dlouholetým členem Litomyšl-Europe-Clubu a řadu let ho i vedl. Bude nám chybět a budeme na něho dlouho vzpomínat.

Za výbor Litomyšl-Europe-Clubu

Jaroslav Dvořák

■ Bydlím v DPS - Litomyšl. Chci poděkovat p. Paďouroví, který tam pomáhá s uklídem chodníků. Za všechny Věra Bártová

## Zemřel nejstarší motocyklový závodník v našem městě pan Alois Lána



Dne 26. 12. 2014 se dožil 95 let. Narodil se v Přívrátě 26. 12. 1919, vyučil se krejčím, složil mistrovské zkoušky. Po druhé světové válce v r. 1947 zakoupil dům na Šantově náměstí v Litomyšli. Zde provozoval samostatné podnikání ve výrobě

kožených oděvů. Po roce 1950 musel živnost ukončit, pracoval jako dlaždič, ved. cihelny v Litomyšli a v Osíku. Po celou dobu si přivydělával jako krejčí. V r. 1955 se oženil v paní Vlastou Kubíčkovou. Z manželství vzešly dvě děti. Syn Ladislav a dcera Vlasta.

Pokud šlo o záliby, byl nadšeným cestovatelem a sportovcem. Nejvíce miloval motorismus. Od roku 1949 až do r. 1962 byl aktivním závodníkem jak silničních, tak terénních závodů po celé republice. Po ukončení závodní činnosti dál pracoval

v AMK Litomyšl jako náčelník a později pomáhal v organizaci různých motoristických akcí.

Tak na něho vzpomínají bývalí členové AMK Litomyšl i rodina. A jako spoluobčané jsme ho potkávali. Chodíval na svoji zahrádku na Strakovské, sedával s peskem na lavičce pod kostelem na Šantově náměstí. Po požáru domu na Šantově náměstí bydlel u dcery Vlasty Syrové na Lidické ulici, kde ukončil svoji pozemskou pouť dne 6. 2. 2015. Čest jeho památce!

Jaroslav Jiráček, foto archiv rodiny



## SPOLEČENSKÁ KRONIKA

Slova moudrých: Má-li člověk důvěru v sebe i v to, co dělá, pak pro něj není žádné neštěstí dost velké na to, aby se nadalo přestat. L. Maranz

### Slavnostně byli přivítáni noví občanci našeho města:

Ondřej Kolec, Marieta Karlíková, Michaela Kopecká, Simona Metyšová, Bohdana Metyšová, Zuzana Pivoňková, Zoe Divišová  
Rodičům přejeme hodně radosti nad dětskými úsměvy.

### Své významné životní jubileum oslavili naši spoluobčané:

80 let – Josef Kopecký, Věra Binková, František Hanus  
85 let – Emilie Stružinská  
91 let – Břetislav Kladiava  
Všem blahopřejeme a do dalších let přejeme hodně zdraví.

### V našem městě uzavřeli manželství:

Zdeněk Sovadina, Hulín – Pavla Bochezová, Hulín, Libor Synek, Němčice, Petra Obrová, Němčice, Martin Hubinka, Litomyšl – Ludmila Pavlišová, Čistá  
Novomanželům přejeme hodně lásky k vytvoření krásného a šťastného domova.

### Rozloučili jsme se s občany našeho města:

Rudolfem Lukáškem [72 let], Vladimírem Jílkem [85 let], Irenou Fukovou [79 let], Milanem Duškem [57 let], Marií Princovou [87 let], Miroslavem Tmějsem [69 let], Pavlem Vávrou [61 let], Ing. Ivanem Ritzingerem [69 let], Bohuslavem Vavřínem [84 let], Emilií Flídrovou [81 let].  
Vzpomínáme.

Věra Kučerová, SPOZ

Ve společenské kronice uvádí SPOZ pouze jména osob, které daly ke zveřejnění pí-



**březen 2015**

**295 let** - 13. 3. 1720 zemřel v Litomyšli **AL-LPRANDI GIOVANNI BATISTA**, stavitel piaristického chrámu, piaristického gymnázia (dnes muzeum) a Mariánského sousoší na náměstí.

**160 let** - 17. 3. 1855 se narodil v Litomyšli **OTTO POPLER**, učitel, městský kronikář, organizátor kulturních událostí, člen Sokola, zpěvák Vlastimilu. Byl přítelem Aloise Jiráska, Romana Nejedlého a příbuzným spisovatele V. K. Jeřábka.

**160 let** - 8. 3. 1855 se narodil v Litomyšli **JOSEF ŠIMEK**, ředitel učitelského ústavu v Kutné Hoře, historik a autor několika knih. Byl bratrem kupce a malířského zaznamenavatele městských událostí Quida Šimka.

**135 let** - 2. 3. 1880 se narodil v Litomyšli **ARNE NOVÁK**, literární historik a kritik. Autor Dějin české literatury, neúnavný propagátor Litomyšle a rektor univerzity v Brně. Byl synem spisovatelky Terézy Novákové.

**120 let** - 9. 3. 1895 se narodil v Pohodlí u Litomyšle **JAROSLAV BRYCHTA**, sochař a výtvarník. Stal se ředitelem Sklářské školy v Železném Brodě. Je autorem pamětní desky A. Jiráska na Záhradě.

**85 let** - 12. 3. 1930 zemřel v Praze profesor **ALOIS JIRÁSEK**, spisovatel, dramatik. V letech 1874-1886 učil na středních školách v Litomyšli a čerpal zde náměty ke svým románům a dramátům. Pro Litomyšl je to zejména Filozofská historie (ve městě a okolí zfilmována v roce 1937). Před odchodem do Prahy bydlel na Jiráskově náměstí v hostinci Buřvalka.

**60 let** - 22. 3. 1955 se narodil v Litomyšli **JOSEF ŠPLÍCHAL**. Studoval na litomyšlském gymnáziu. Věnoval se poezii. Vydal básnickou sbírku Šílený motýl a další. K letošnímu roku má již svou patnáctou básnickou prezentaci.

**555 let** - V Litomyšli v roce 1460 **vzplál jeden z prvních velkých požárů**, kdy hořelo nejen město ale i hradní návrší.

**335 let** - Ve druhé polovině devatenáctého století se těžko žilo sedlákům. Sdružovali se k rebeliím, žádali lepší podmínky k práci a k životu. V roce 1860 **vyvrcholily selské požadavky** také na Litomyšlsku. Povstání v okolí Dolního a Horního Újezdu se podařilo vrchností uklidnit. Brzo však přišla krutá odplata. Řada sedláků byla zatčena a popravena nebo souzena. Svědkem je pomník připomínající tuto událost v Dolním Újezdu.

**105 let** - Na počátku 20. století byl v Praze ustaven Český svaz fotbalový. Začaly se tvořit skupiny nadšenců pro kopanou a v roce 1910 **vznikl Sportovní klub v Litomyšli**. První hřiště bylo u Vlčkova a později pod Hlavňovem.

**65 let** - V roce 1950 bylo litomyšlské náměstí a celé **historické jádro města zapsáno do seznamu jako Městská památková rezervace**. Tak se jedinečně ráz města uchoval a uchovává pro nás a další generace.

*Připravil Miroslav Škrdla*

Farní charita Litomyšl pořádá

**JARNÍ TANEČNÍ KURZ**

**od 21. března 2015 ve 20 hod. v Lidovém domě**

1. lekce sobota, další 4 lekce pátky **vhodný pro dospělé a mládež po základním kurzu učitel tance Ing. Jan Lexman**

tel. 731 460 663, email lidovydum@lit.cz

**Nové knižní tituly v městské knihovně**

Karlická Naďa - Vějíř cest, Něco se muselo stát, Stiller - Světem na kole, Pomezí Čech, Moravy..., Simkanič Ján - Mé dětství v socialismu, Harding - Poslední bitva, Emmert - Českoslovenští legionáři, Husitské století, Paulík Ivo - Jižní Čechy - východ, Paulík Ivo - Jižní Čechy - západ, Paulík Ivo - Na jih od Prahy, Paulík Ivo - Okolí Berounky, Duffy Peter - Bratři Bělští, Mrkvíčková - Psi historky, Pittnerová - Pro rodný grunt, Řeháčková - Na lásku není nikdy pozdě, Zajícová - Tančím u tyče, Javořícká - Příběh Jary Šamborové, Uher - Opuštěná přístaviště, Uher - Opuštěná zahrada, Probst - Manželská zkouška, Nazanin - Odsouzená, Cole Courtney - Pokud zůstaněš, Chan Darcie - Samotářka z Mill River, Kosatík Pavel - Češi 1942, Den-

feld Rene - Magický únik, Kavčiak - Nejbohatší žena světa, Rowell - Eleanor & Park, King Stephen - Pan Mercedes, Cornwell - Sharpův regiment, Jirotka - Smrtící reflektory, Javořícká - V měsíci máji, Di Fulvio - Dívka, která se dotkla..., Steel - Na první pohled, Kate Lauren - Slza, Sloan Holly - Násobky sedmi, Lehtolainen - Bodyguardka, Šichtařová - Lumpové a beránci, May Peter - Muž z ostrova Lewis, Denemarková - My 2, Nesbo Jo - Příznak, Ležák Zdeněk - Stopa legionáře 1914-2014, Tsiolkas - Barakuda, Hartl Patrik - Malý pražský erotikon, Pišťanek - Rukojmí, Lemaitre - Alex, Roth Veronica - Čtyřka, Cohn Rachel - Dash & Lily, Stevensen - Pořád se dívá, Orlev Uri - Běž, chlapče, běž, Salvatore R. - Žoldáci **-red-**

**Básník Josef Šplíchal šedesátníkem**

V březnu letošního roku se dožívá významného životního výročí litomyšlský rodák, básník a autor nonsensových pohádek Ing. Josef Šplíchal. Jubilant se narodil 22. března 1955 a po absolvování litomyšlského gymnázia vystudoval knihovnictví a následně fyziku atmosféry. Více než dvacet let předpovídal coby meteorolog počasí pro letový provoz a před několika roky odešel do invalidního důchodu; nyní žije v Brně. Jako začínající básník vstoupil do povědomí veřejnosti již v roce 1977 sbírkou Šílený motýl. Josef Šplíchal je autorem poezie zejména lyrické a - jak uvádí literární kritika - básníkem filozofujícím a meditujícím, užívajícím jazyka plného neobvyklých metafor a neologismů. Básně zejména jeho poslední sbírky přitahují čtenáře i hloubkou pohledu do nitra člověka, včetně ztvárnění jeho depresí a strachů, vztahů i pohledu na okolní svět. Z básnických sbírek lze zmínit následující: Hon na lásku [2000], Noc s prázdnými důlky po hvězdách [2004], Ples jezvečků [2005], Listí po krk ve vodě [2006], Básně bez holoubků [2006], Kam klušou ryby

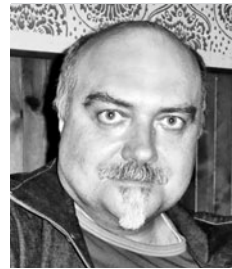

[2007], jáBLOŇ [2007], Zablácení tmou [2008], Pasácci kopretin [2009], Mrakoprázdno [2010], Houština v růži [2011], Malá pátrání po tvém kotníku [2011], Dobyťi sadu [2012] a Oliznout žiletku [2014]. Je též autorem básní pro děti, jež prezentoval zejména ve sbírce Jak se protahuje limonáda [2008]. Jak již zmíněno výše, píše též nonsensové pohádky, o něž je stálý zájem; jedná se o tituly: Jak čokoláda slavila narozeniny [2005], Jak polštář pod peřinou zabloudiv [2009], Jak si kašna kupovala plavky [2010] a Jak si lokomotivy pořídily kluziště [2011]. V předvánočním čase mně tento známý a oblíbený brněnský autor, litomyšlský rodák a přítel zasílá každoročně sbírku (někdy i dvě) básní a tu a tam též knížku pohádek vydávaných tradičně nakladatelstvím ALFA-OMEGA. Musím přiznat, že i z tohoto důvodu - byť v mírně pokročilém věku - se na Vánoce vždy těším. Pepo, k Tvému životnímu jubileu Ti přeji zejména pevnější zdraví (!), stálou pohodu a mnoho tvůrčích sil a nápadů do další publikační činnosti. Ať se Ti vše daří. Přátelsky **Tvůj Olda Pakosta**

**Česko-německé rodiny na Litomyšlsku - 3. část**

**SERIÁL**

Kolik česko-německých rodin tedy může žít na Litomyšlsku? Podle paní K, bývalé prezidentky Svazu Němců, má tzv. Regionální skupina Hřebečsko 88 členů německé národnosti a celkový počet rodin na Moravskotřebovsku a Svitavsku byl v roce 2000 kolem 400. Paní G odhadla počet Němců (nebo tzv. „polovičnicků“ Němců) na Svitavsku na 97. V bezprostředním okolí Litomyšle tedy půjde maximálně o několik desítek rodin. Počet osob, jejichž oba rodiče byli Němci, bude ještě nižší - odhaduji do 10 osob důchodového věku. Do tohoto čísla jsou započítány i ojedinělé případy, kdy se obyvatelé Německa po r. 1989 přistěhovali do ČR.

Jaká je dnes identita osob z česko-německých rodin, za koho se považují, ke které národnosti mají blíž? Zajímavou studii provedli žáci Základní školy Zámecká v Litomyšli (publikace Odsun, nebo vyhnání? rok neuveden - patrně 2012). Na základě studia kroniky Strakova autoři soudí, že: „Většinou tomu bylo tak, že kde v rodině byla matka Češka, tak celá rodina tíhla spíše k Čechům. Když byla Němka, bylo tomu opačně.“ Možná tomu tak ve Strakově skutečně bylo, ale celkově mé výzkumy tyto závěry nepotvrzují. Mezi českou národností matky a národnostním citěním dotazovaných a jejich rodin jsem nenašla žádnou sou-

vislost. Naopak, české matky se prý pod vlivem německých manželů často přihlášily k německé národnosti. Spíše se jednalo o to, jakým jazykem se v rodině mluvilo, a ani jazyk zde není spolehlivým vodítkem. Setkala jsem se totiž několikrát s tím, že jeden ze sourozenců z česko-německé rodiny se považuje za Čecha, zatímco druhý za Němce. Paní V, jejíž rodina byla ze tří čtvrtin německého původu, se odmítá považovat za Němku. Vedly ji k tomu tyto okolnosti: „Co se dělo s Židama... Já to neuměla strávit. Já se s učitelkou hádala, nemohla jsem tomu uvěřit. To jsme nemohli vědět. To mě poznamenalo, to učení. Co voni [Němci] provedli, to je hrozný. Ani bych se nechtěla hlásit k Němcům.“ Je tedy pravděpodobné, že národnostní citění dotazovaných bylo ovlivňováno a tvarováno mnoha okolnostmi, nejen pouze národností jejich rodičů.

**Mgr. Jana Procházková, PhD.**

**Novinka na webu infocentra**

Na www.ticlitomysl.cz jsme nově vytvořili odkaz, pod kterým rychle najdete, na které kulturní i sportovní akce jsou aktuálně vstupenky v předprodeji, a to i s přesahem několika měsíců. Přehled je neustále aktualizován, doporučujeme jej sledovat pravidelně. **Aleš Bárta**

## Co již nelze spatřit (část 1.)

Město Litomyšl má své dějiny stavební, ale také průmyslové. Doba se mění a s ní i způsoby výroby a podnikání. Dnes si zavzpomínáme na mlýn na začátku Tyršovy třídy, na Hášovu elektrárnu a na místní cihelny. Také na bývalou pekárnou na Braunerově náměstí.

Připravil **Miroslav Škrdla**



Na Bělidlech byla kopytárna, která dodávala obuvnická kopyta do řady zemí.



Budova Konšelského mlýna

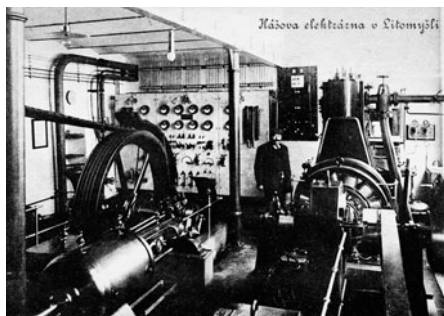

Jak vypadala Hášova elektrárna Na Lánech. K ní patřila i pila.



Bývalá cihelna a hlinišť směrem k Osíku, dnes sídlo městských služeb.



Pohled na družstevní cihelnu při silnici na Morašice.



Nápis na dveřích mlýna připomínal účel celé památné budovy.



Dnešní snímek budovy bývalé pekárny s prodejnou elektro.



Zaměstnanci Bártovy pekárny při společném fotoграфování.



Po skončení provozu na okraji cihelny bylo vytvořeno sportovní hřiště pro mládež z Husovy čtvrti.



Toto je stroj, který kopíroval vzor kopyta na připravený polotovár.



Pohled na vodní kolo z náhonu, který vedl až z řeky Loučné.



Převod vodního kola na mlýnské zařízení.

## DDM zve

### Velikonoční dílna

Ve čtvrtek 2. dubna se od 9 do 13 hod. uskuteční v DDM velikonoční tvoření. Již tradičně budeme malovat vajíčka voskem, ale poznáte i nové techniky zdobení. Můžete si vytvořit různé jarní doplňky do bytu nebo si vyrobit malé dárky pro koledníky. Pro zdobení vajíček je nutné si přinést vlastní vyfouknuté skořápky. Dílna je vhodná pro děti, ale i dospělé. Cena výrobků se bude odvíjet podle množství spotřebovaného materiálu.

Účastníci mohou přijít a odejít kdykoli v uvedeném čase.

### Jarmark ke Dni Země

Ve čtvrtek 23. dubna se od 9 do 17 hod. již počtvrté uskuteční, v dolní části Smetanova náměstí, jarní Jarmark. Přijďte si vybrat z nabídky pestrého sortimentu zboží nebo se naučit vyrábět různé předměty a podívat se řemeslníkům pod ruce. Uvidíte předtkačovské techniky, předení a průběh zpracování lnu. Můžete si vyzkoušet tkaní na stávkou, zpracování kůže, dlabání dřevěné misky dlátem a jiné dovednosti. Nakoupíte si bylinky a rostlinky do zahrádky, ale i domů. Ochutnáte regionální speciality, vyberete si krásný šperk nebo

jiné doplňky. Během dne vystoupí se svým programem dětičky a žáci z mateřských a základních škol a také připravujeme přehlídku činnosti dětí z kroužků DDM. Akce se koná za podpory města Litomyšl. Přijďte se potěšit a navdit si jarní náladu.

**Hana Plíhalová**

### Letní příměstské tábory 2015

- dramaticko - hudební 7.-10. 7.
- sportovní tábor 13.-17. 7.
- keramický tábor 27.-31. 7.
- přírodovědně-zážitkový 17.-21. 8.

Více informací na [www.litomysl.cz/ddm](http://www.litomysl.cz/ddm).

**Josef Štefl**

# Rettigová a Rettigovka

Medovník pro Vás, kytky pro Magdalenu – to byl název akce, kterou koncem ledna pořádala restaurace Rettigovka u příležitosti narození. Svých i své patronky. Posledního ledna to totiž bylo přesně 230 let od chvíle, kdy se v kolébce u Artmannů rozplakala malá Magdalena. Neměla lehké dětství – v útlém věku jí zemřel tatínek i několik sourozenců a ona musela být mamince ve všem „k ruce“. Maminka ji učila tomu, co sama znala. To vše německy. Slečna Artmannová až do svých 18 vůbec česky neuměla. Možná by to tak zůstalo, kdyby ovšem nepotkala Jana Rettiga – českého vlastence a buditele. V rodině Rettigových se mluvilo zásadně česky a Magdalena přijala druhé jméno Dobromila. Nebýt tohoto šťastného setkání, Čechy by zřejmě přišly o ženu velmi aktivní, zapálenou pro vzdělávání a... dobré jídlo, samozřejmě! (I když zlí jazykové tvrdí, že s Magdaleniným vařením nebylo všechno tak růžové. Ráda experimentovala a její muž byl tím, kdo měl experimenty ochutnávat. Proto prý před poleptem tajně prchával z domu a obědával v restauracích „klasiku“.)

Před dvěma lety, v den narozenin Magdaleny Dobromily, svým hostům otevřela dveře restaurace Rettigovka. V mnohém navazuje na odkaz paní Magdaleny. Že se zde vaří zdravě, z tradičních a lokálních surovin, podle receptů M.D.R., to už je o Rettigovce známo. Co se ví možná méně,



je to, že Rettigovka se zaměřuje i na vzdělávání. Profesionální vzdělávání. Pracují zde lidé s hendikepem, kteří mnohdy nemají předchozí zkušenosti ze zaměstnání a učí se tady, jaké je pracovat v týmu, nést zodpovědnost či dokončit úkol. Někdy to není jednoduché, ale věřte, že všichni zaměstnanci této tradičně netradiční restaurace pracují na 120 %, když na ně jejich patronka shlíží ze zdi.

K uctění její památky poslední lednový týden byl v Rettigovce ke koupi medovník. 10 Kč z každého prodaného kousku putovalo do kasičky, kde se strádalo na květinu. Tu zaměstnanci společně položili na hrob Magdaleny Dobromily. Zapálili zde i svíčku a poprosili svoji patronku o držení ochranné ruky nad Rettigovkou.

Text a foto **Olga Radimecká**

# Péči o těžce nemocné seniory z Litomyšle a okolí podporuje i Nadace AGEL

Péče o těžce nemocného blízkého je velmi náročná a vyčerpávající. Naštěstí existují zařízení, která rodinám dokážou situaci alespoň krátkodobě usnadnit. Mezi taková zařízení patří i Respitní péče Jindra v Litomyšli, která nabízí péči seniorům a těžce nemocným lidem starším 50 let. Od ostatních zařízení se liší především domácím prostředím, které klientům připomíná domov. Prostějovská Nadace AGEL přispěla na provoz toho střediska v letošním roce částkou ve výši 50 tisíc korun.

Respitní péče Jindra se od ostatních zařízení tohoto typu liší především svým individuálním přístupem ke klientům. Celková kapacita zařízení je pouze 9 míst, což umožňuje individuální péči o každého seniora. „Tím, že služby provozujeme v rodinné vile a disponujeme celkem třemi pokoji po třech lůžkách, připomíná naše zařízení domov. Rovněž výzdobu jsme volili tak, aby se-

příklad denní program klienta, ale také třeba stravu. Snídaně a svačiny připravují naši pracovníci na místě, takže pokud má někdo speciální přání, snažíme se vyhovět,“ doplnila Ludmila Chadimová s tím, že v zařízení s velkou kapacitou není možné takovou péči poskytnout. Především těžce nemocní klienti však právě tento přístup oceňují nejvíce.

Zařízení nabízí krátkodobé pobyty o celkové délce v jednom kalendářním roce nepřekračující délku třech měsíců. Nejvytíženější je středisko v letních měsících, kdy rodiny odjíždějí na dovolenou načerpat nové síly. „Dokud se člověk do podobné situace nedostane, ani si neuvědomí, jak náročné je při péči o blízkého například zařídit malování či rekonstrukci bytu. Někteří naši klienti si proto předem plánují pobyt pro svého blízkého i na celý rok dopředu, aby mohli tyto věci zařídit. Vždy se snažíme rodinám vyjit maximálně vstříc,“ doplnila vedoucí střediska.

V České republice je zájem veřejnosti o problematiku seniorů v porovnání se západními zeměmi stále nedostatečný. „Lidé si obecně stále velmi málo váží starších osob. Proto velmi oceňujeme všechny, kdo v domácím prostředí pečují o svého blízkého. Z dlouhodobého hlediska je to však velmi vyčerpávající, a je proto dobře, že existují zařízení jako je Respitní péče Jindra, která rodinám nabízejí alespoň krátkodobě možnost odlehčení. Proto jsme ani chvíli neváhali přispět na podporu chodu tohoto zařízení,“ uvedla výkonná ředitelka Nadace AGEL Mgr. Denisa Řisová.

Nadace AGEL sídlí v Prostějově a potřebným lidem i právnickým osobám pomáhá již od roku 2011. Jen v loňském roce nadace podpořila 72 žádostí a rozdala více než 2 milióny korun. Informace, komu již nadace pomohla, včetně formuláře žádosti o nadační příspěvek, najdou zájemci na webových stránkách nadace.angel.cz.

Text a foto **Radka Miloševská,**  
tisková mluvčí nadace

# Farní charita rozdává radost

Farní charita Litomyšl pomáhá našim dříve narozeným spoluobčanům, a nejen jim, prostřednictvím pečovatelské služby, ošetrovatelské služby a půjčovny rehabilitačních pomůcek, ale také jim dělá radost pořádáním akcí, při kterých se scházejí, společně se pobaví a načerpají dobrou náladu. Což je také důležité, neboť už přísloví praví: „Veselá mysl, půl zdraví“.

Jak mnozí vědí, každý měsíc pořádáme nedělní Odpolední čaje s pěknou písničkou a tancem, a to už sedmáctým rokem. V únoru to byly opět Karnevalové čaje, jako každoročně jsme ocenili, s jakou nápaditostí návštěvníci vytvářejí masky a jak si karneval užívají. Další následují 22. března a už teď si můžete připravovat zajímavé klobouky na Čaje 26. dubna, na kterých si vytvoříme lázeňskou atmosféru s kapelou Sunday tea a připojíme se tak k zahájení litomyšlských lázní ducha.



Minulý měsíc jsme uspořádali koncert kapely Veselá trojka Pavla Kršky, kterou ti, co rádi sledují vysílání televize Šlágr, velmi dobře znají a je u nich velice oblíbená. To se projevilo také zájmem o vstupenky, přestože jsme přidali druhý koncert, byly rychle vyprodané, a na některé zájemce se už nedostaly. Koncerty navštívilo téměř sedm set posluchačů, vytvořili v sále skvělou atmosféru a bylo vidět, že odcházejí spokojeni a s dobrou náladou. Proto si dáme repete a v neděli 4. října Veselou trojkou opět uslyšíme. Vstupenky jsou už nyní k dostání v Lidovém domě a v informačním centru.

Těšíme se na další radostná setkávání s vámi.

Text a foto **Hana Šauerová,**  
Farní charita Litomyšl

## CO SE DO LILIE NEVEŠLO

Příspěvky, které se do tohoto čísla Lilie nevešly, najdete na [www.litomysl.cz/lilie](http://www.litomysl.cz/lilie) v rubrice Co se nevešlo. Přečíst si můžete: Marcelka z hor – celodenní sebezpoznavací seminář ve Vysokém Mýtě • SOS: Pozor na falešné kominíky • Novinka Portálu o bydlení – stránky věnované bydlení seniorů • Pozvánka na Kulatý stůl • Druhá polovina Českého poháru ve stolním páhlovém hokeji začala na Kladně • Tablet pomáhá v komunikaci s neslyšícími pacienty • Den otevřených dveří probační a mediační služby



Zleva ředitelka Farní charity Litomyšl Věra Dvořáková a vedoucí střediska Respitní péče Jindra Ludmila Chadimová.

niorům co nejvíce připomínala domácí prostředí,“ uvedla vedoucí střediska Mgr. Ludmila Chadimová s tím, že před tím než je klient do péče umístěn, pracovníci se podrobně zajímají o to, jaký život doma vedl. „Na základě zjištěných informací se pak snažíme přizpůsobit na-

# System odpadového hospodářství města 2015 – 3. část

## Mobilní svozové akce

*Mobilní svozy nebezpečného a velkoobjemového odpadu*

Město ve spolupráci se společností LIKO organizují dvakrát do roka v předem stanovených termínech (jaro a podzim) a stanovištích pro občany bezplatné mobilní svozy nebezpečných odpadů. Stanoviště jsou volena tak, aby byla využitelná především pro integrované obce a v dosahu všech lokalit města. V rámci těchto svozů je třeba ve stanovený čas osobně předat pracovníkům svozové firmy jednotlivé odpady na svozové vozidlo. V omezené míře je možno takto předat i některé velkoobjemové odpady, jako jsou umělé hmoty, sklo, koberce, linolea, elektronika a pneumatiky. Termíny svozových akcí jsou publikovány v městském zpravodaji LILIE. *Mobilní svozy biologického odpadu*

Městské služby města Litomyšl s.r.o. organizují na jaře a na podzim svozové akce biologického tříděného odpadu - kompostovatelný odpad a větve. Termíny provádění akce jsou zveřejňovány v městském zpravodaji LILIE. Bezplatný odvoz a likvidaci je třeba objednat osobně ve zveřejněném časovém období u provádějící organizace a odpad osobně roztríděný předat na domluveném stanovišti. V případě nereseptování těchto pravidel je odvoz zpoplatněn dle platných ceníků společnosti.

## Šetření statistického úřadu v domácnostech

Český statistický úřad (ČSÚ) organizuje v roce 2015 výběrové šetření o životních podmínkách domácností v České republice. Šetření se uskuteční na území celé České republiky v 9 924 domácnostech, z nichž se 5 924 zúčastnilo šetření již v předchozích letech. Všechny domácnosti byly do šetření zahrnuty na základě náhodného výběru počítačem. Vlastní šetření se uskuteční v době od 21. února do 15. května 2015 prostřednictvím speciálně vyškolených tazatelů. Pracovníci zapojení do šetření se budou prokazovat průkazem tazatele a příslušným pověřením, které je ve spojení s občanským průkazem opravňují k provedení šetření Životní podmínky 2015 a které jim vydá Krajská správa ČSÚ, nebo průkazem zaměstnance ČSÚ. Případné dotazy občanů oslovených zaměstnanci ČSÚ zodpoví Ing. Martina Myšková, pracovnice Krajské správy ČSÚ pověřená řízením šetření Životní podmínky 2015 [tel.: 466 743 445, 737 280 470]. Smyslem tohoto zjišťování je získávat dlouhodobě srovnatelné údaje o sociální a ekonomické situaci v celkem 32 evropských zemích.

-red-

## ASTROVÍKEND 12. DNY TAJEMNA A ZDRAVÍ

**Zámek Litomyšl, 28. a 29. března  
So 9 - 18 h, Ne 10 - 17 h.**

Porady s léčiteli, astrology, aut. kresba, iridodiagnostika, výklad z ruky a karet, mandaly, byliny atd. Shaman spirit.

Hosté: J. Skálová, kartář Láďa - z TV Vědmy radí. M. Boháčová, M. Gelnar  
Přednášky. Informace 739 018 692.

**www.ASTROVIKEND.cz**

## Zbytkový (směsný) komunální odpad

Dle platné obecně závazné vyhlášky lze tuto zbytkovou složku komunálního odpadu odkládat do sběrné nádoby ve vlastnictví jejího uživatele, která umožňuje její mechanizované vyprázdnění technikou svozové firmy. Sběrná nádoba musí být trvale umístěna v MPR na plochách mimo veřejná prostranství. V době svozu se nádoba umísťuje na svozové stanoviště po dohodě se svozovou firmou. Svazové stanoviště nesmí být umístěno ve větší vzdálenosti než 10 m od místa možného zastavení svozové techniky. Svaz odpadu probíhá ve stanovených intervalech a lokalitách takto:

### LICHÝ TÝDEN

*Pondělí:* Fügnerova, P. Jilemnického, Sluneční, Sadová, Nová, Jaselská, Svitavská, Průmyslová, J. Meťešy, Trstěnická, Moravská, Strakovská, K Markovu mlýnu, Benátská, Zahájská-bytovky, Nedošín, J. Žižky, J. Želivského, Revoluční, Zahradní, Míru.

*Úterý:* T. G. Masaryka, 9. května, 17. listopadu, Zelená alej, Dukelská, U Školek, Mařákova, Z. Kopala, J. E. Purkyně, L. Jandové, Partyzánská, Na Řetízku, Fučíkova, Bří Štástných.

*Čtvrtek:* Smetanovo nám., Komenského nám., Vodní valy, Touloucovo nám., Braunerovo nám., Šantovo nám., Šmilovského, B. Němcové, Špitálská, Růžová, M. D. Rettigové, J. Váchala, Mariánská, Ropkova, Rekt. Střiteského, Jiráskova, Na Lánech, Lánská, Sokolovská, Nádražní, Pohodlí, Nová Ves. *Pátek:* Osevní, Purkm. Laška, V. K. Jeřábka, J. Matičky, Zámecká, Lidická, T. Novákové, Jiráskovo nám., P. Bezruč, Lomená, Za Bzankou, Příčná, Peciny, Portmanka, Okružní, Za Moštěním, M. Kuděje, Bří Pátů, Tyršova, Prokešova.

### SUDÝ TÝDEN

*Pondělí:* Suchá, Pazucha, Kornická, Družstevní, Jabloňová, Formánkova, Jateční, Končinská, U Lomu, Hrnčířská, Tomičkova, Zahájská, V. Boštica, Polní, Vognerova, M. Švabinského, bytovky na Moravské

*Středa:* T. G. Masaryka, 9. května, 17. listopadu, Zelená alej, Dukelská, U Školek, Mařákova, Z. Kopala,

J. E. Purkyně, Na Řetízku, Fučíkova, Bří. Štástných *Čtvrtek:* Smetanovo nám., Komenského nám., Vodní valy, Touloucovo nám., B. Němcové, Braunerovo nám., Šantovo nám., Šmilovského, Špitálská, Růžová, M. D. Rettigové, J. Váchala, Mariánská, Havlíčkova, Jiráskova

## Stavební odpad

Stavební odpad pocházející z drobných stavebních činností, pro které neplatí ohlašovací povinnost dle stavebního zákona, je možno odložit v množství do 200 kg na sběrném dvoře. Ostatní stavební odpad se odkládá v zařízeních oprávněných osob, pro území města Litomyšl např. skládka Malinové dolce, tel. 461618531. Ostatní zařízení pro možné odložení na <http://websouhlasy.inisoft.cz/pardubickykraj.cz>.

## Předcházení vzniku odpadů

*Darování ošacení, obuvi a hraček*

Dále použitelné nepotřebné ošacení, obuv a dětské hračky lze darovat: charitativním organizacím - zejména Farní charita Litomyšl - Lidový dům darování je nutno provést osobně v provozní době šatníku:

pondělí a středa 9.00-11.00, 14.00-16.30

*Dotace města na nákup domácích kompostérů*  
Město Litomyšl poskytuje dotace na nákup domácích kompostérů ve výši 800 Kč za těchto pravidel:

- objem kompostéru 390 l a vyšší
  - dotace poskytována po zakoupení kompostéru a předložení dokladu o zaplacení
  - umístění kompostéru na oploceném pozemku, který žadatel oprávněně užívá.
  - doba užívání kompostéru ke kompostování minimálně 2 roky od podepsání smlouvy.
- Úplné znění dokumentu naleznete na [www.litomysl.cz](http://www.litomysl.cz).
- Zprávy z MěÚ- Odbor místního a silničního hospodářství
  - nebo
  - Občan - služby - svaz komunálního odpadu.

**Pavel Jiráň, vedoucí odboru  
místního a silničního hospodářství**

## Jarní dotace na kompostery

V měsíci březnu 2015 město Litomyšl poskytne opět občanům, kteří nezapomínají třídít bioodpad, dotaci v hodnotě 800 Kč na zakoupení zahradní kompostér. Očekáváme snížení nákladů na odpadové hospodářství města Litomyšl. Dosavadní provedené kontroly prokázaly přínos těchto dotací, a proto byly k tomuto účelu v rozpočtu města na rok 2015 vyčleněny další prostředky v celkovém objemu 20 tisíc Kč. O dotaci požádalo v minulosti celkem 250 žadatelů.

Komu bude poskytnuta dotace: obyvatelům města a integrovaných obcí; občanům rozhodnutým trvale třídít bioodpad; dotace bude poskytnuta po zakoupení kompostéru o objemu nádoby min. 390 l; po předložení dokladu bude částka poslána na účet žadatele; kompostér bude umístěn na oploceném pozemku ve vlastnictví žadatele na území Litomyše a integrovaných obcí. Dohoda o poskytnutí dotace bude obsahovat několik ustanovení o umístění kompostéru, pozemkovém čísle parcely, o možnosti provedení kontroly po dobu min. 2 let od podepsání dohody. V případě nedodržení výše uvedených podmínek bude dotace vrácena zpět včetně zákonného penále.

Tiskopisy žádosti o dotaci na kompostér jsou k dispozici na podatelárně MěÚ Litomyšl, na odboru místního a silničního hospodářství [dveře č. 34] - kontaktní osoba Jana Foltová [telefon 461 653 364] nebo na [www.litomysl.cz/obcan/formulare](http://www.litomysl.cz/obcan/formulare) MěÚ. Žádat mohou pouze občané, kteří dosud dotaci neobdrželi.

Kompostem na zahradě přihnojujeme ovocné a okrasné stromy, zeleninu, květiny, trávnik, keře, balkonové rostliny v truhlících nebo v závesných nádobách. Kompost užíváme během vegetační doby, tzn. od jara do pozdního léta. V období zimy rostliny nepřihnojujeme, probíhá období vegetačního klidu, rostliny nepřijímají živiny, docházelo by k jejich vyplavování. Kompost rozhazujeme na povrch půdy nebo mělce zapravujeme např. hráběmi. Nezapomeneme ani na trávnik a doplňujeme tak živiny, které trávnik dorůstáním z půdy stále odčerpává. Doporučená dávka 2 l na 1m<sup>2</sup>. Při výsadbě ovocných stromů a keřů přimícháme několik lopat kompostu do vrchní vrstvy půdy k zahrnutím jámy. Při pěstování zeleniny kompost aplikujeme na celou plochu záhonu a mělce ho zapravíme do půdy v dávce 4-8 l na 1m<sup>2</sup> dle náročnosti zeleniny na živiny. Pro rostliny v květináčích a truhlících smícháme 1díl kompostu s 1dílem zeminy.

Do kompostu patří z domácnosti zbytky ovoce a zeleniny, kávové a čajové zbytky, skořápky z vajíček a ořechů, novinový papír, papírové kapsníky, ubrousky, podestýlka domácích býložravých zvířat, zvadlé květiny. Ze zahrady posekaná tráva, naštěpkované větve, listí [mimo ořešáku, akátu], plevele, zbytky zeleniny, piliny, hobliny, kůra, popel ze dřeva.

**Jana Foltová,  
odbor místního a silničního hospodářství**

# Bambusová masáž – novinka ve světě wellness a relaxace

V minulém vydání Lilie jsem vám představil masáž lávovými kameny, což je exkluzivní terapie spojující teplo sálající z přírodních kamenů se speciální masážní technikou do nezapomenutelného zážitku. Nabízím ji ve svém studiu na Smetanově náměstí v budově informačního centra, kde působím již třetím rokem. V mé nabídce najdete Hot stones – lávové kameny, Bambusovou masáž, Thajskou masáž nohou, Masáž zad s rašelínovým zábalem, Klasickou masáž, Segmentovou reflexní masáž, Baňkování a Kineziotaping. Dnes si povíme o účincích absolutní novinky bambusové masáže. Bambusová masáž je velice účinná a příjemná procedura. Je prováděna různými typy bambu-



**Jakub Lojka**  
zdravotní masér

sových holí zahřátých na příjemnou teplotu za využití kvalitního bio oleje. Dochází při ní k větší stimulaci a prokrvení tkání, což se pozitivně projevuje na rychlejší regeneraci a relaxaci celého pohybového aparátu. Tato technika je osvědčená v boji proti ztuhlým svalům, dokáže pomáhat proti celulitidě, odstraňuje bolest páteře, stimuluje krevní oběh a lymfu. Lze takto masírovat téměř celé tělo včetně chodidel, dekoltu a obličeje. Navíc, pokud přinesete tento článek s sebou, získáte 10 % slevu na jednu masáž. V příštím čísle vám představím Kinesiotaping. Kompletní nabídku i s ceníkem najdete na stránkách [www.jakublojka.cz](http://www.jakublojka.cz) a na tel. 604 116 463. Těším se na vaši návštěvu!

**Jakub Lojka**

PLACENÁ INZERCE

## Z DOPIŠŮ

### Ohrožená bezpečnost chodců v Zahájské ulici

K psaní tohoto článku mě inspiroval pan Josef Černý, který psal o dopravní situaci a přechodech pro chodce v našem městě. Nedávno mně přijela návštěva a po otevření dveří mně vyprávěli o zážitku, který měli z pěší chůze po naší Zahájské ulici. Vyprávěli, jak paní s kočárkem musí jet po silnici a kolem se řítí od Němčic nákladní auta, traktory atd. Již dlouho upozorňuji na problémy bezpečnosti provozu, protože i já jezdím a chodím s vnučaty po naší ulici. Oslovila jsem již před několika lety odbor dopravy a některé zastupitele. Jediné, co se udělalo, bylo umístění cedule „zpoznam“. Naše ulice je tak ostudou města z důvodu bezpečnosti. Přechod v naší ulici je označen pouze snížením obrubníku a chybí zde dopravní značení na vozovce. Přechod je umístěn navíc dosti nešťastně v otáčce, takže při chůzi směrem do města se musíte orientovat v podstatě pouze sluchem. Dostatečně široký chodník je pouze v dolní části ulice, na druhé straně je chodník široký cca 100 cm a to s nebezpečným povrchem (hlína). V horní části ulice je úzký chodník, ve kterém se navíc tyčí betonové sloupky elektrického vedení. Přijďte se podívat (pěšky) a vezměte s sebou kočárek nebo invalidní vozík.

S pozdravem **Marie Krejsová**, ulice Zahájská

#### Odpověď:

Ulice Zahájská určitě patří mezi nejhorší lokality města, co se týče bezpečnosti pěšího provozu. Jedná se o silnici II. třídy ve vlastnictví Pardubického kraje. Ve spodní části se v současné době projektuje chodník od východu z parkoviště pod objektem zámku po východ ze zámecké zahrady. V tomto místě by se totiž dal již zřídit legální přechod pro chodce. V příspěvku popisované místo totiž nemá a nemůže mít statut přechodu pro chodce.

I toto však bude přínosem pouze pro spodní část komunikace po výjezd z ulice Gregorka. Horní část díky šířkovým a majetkovým poměrům a umístění sloupů elektrického vedení v podstatě nemá technické řešení. V současné době můžeme pouze doporučit obyvatelům této části hlavně z lokality přilehlé k ulici Družstevní, aby používali k docházce do města prostor přilehlého sídliště. Bohužel se tím však značně prodlouží docházková vzdálenost.

Podnět bude projednán v dopravní komisi a investiční poradě vedení města.

**Pavel Jiráň**, vedoucí odboru místního a silničního hospodářství

### Zážitek při parkování na náměstí

Vážení, chtěla bych se s vámi podělit o svůj zážitek z minulého středy. Byla jsem v Litomyšli pro běžné nákupy a dát si žádost do domova důchodců, do práce, jsem zdravotní sestra. Dost jsem se tam zdržela, a tak jsem chtěla rychle zakoupit chléb v borovské pekárně a navrátit se domů. Je pravda, že na náměstí nikdy nejezdím, ale tentokrát jsem udělala výjimku a rychle jsem odběhla do borovské pekárny, kde byl přede mnou jeden človíček, tak jsem zakoupila chléb a běžela ještě do lékárny pro selen, když je ta chřipková

epidemie, ten žádný nenašli, a tak spěchám k autu a tam byla pozvánka k návštěvě policie. Tu jsem nemohla najít, protože s těmi pány já nechci mít nic společného, ale posléze jsem ji našla a šla se zpytovat, proč jsem si nekoupila lístek na parkování, žádná domluvy nepomohly, tak když si chci koupit chléb za 30 Kč, musím platit dalších 10 Kč. Vůbec bych si nedovolila parkovat na náměstí, to je to heslo chránit a pomáhat. Až někdo přijde ke mně na ošetření, řeknu: „No to víte, měl jste přijít dřív, tady nesmíte chodit po termínu.“ apod.

**Alena Pohorská**

### První Čech, který obeplul zeměkouli, byl Litomyšlák

Tato překvapující zpráva se mi nedávno dostala prostřednictvím tisku do rukou. Jmenoval se Jan Jílek a procestoval celou planetu v letech 1837 až 1841. Na Jávě se nějaký čas živil svým femeslem, pocházel z řeznické rodiny z Poličky. Pak se přes Austrálii a Jižní Ameriku vrátil do vlasti. Oslovil jsem mnoho spoluobčanů, ale žádný o této zajímavé zprávě nevěděl. Velice mě tato

informace oslovila, protože jsem rodinu Jílkových znal. Pocházeli z Poličky a měli řeznictví – dnes ulice M. D. Rettigové – naproti drogerii Nováček (dnes CHOCCO Caffé). Řeznictví zde bylo do padesátých let.

Zprávu o této zajímavé skutečnosti potvrdili i historikové z místního muzea. No, zase můžeme být na něco hrdí, že!

**Jaroslav Jiráček**

## ROZPIS SLUŽEB

### LSPP – dospělí

[soboty, neděle, svátky 8.00–13.00]  
Budova ředitelství Litomyšlské nemocnice, a.s., tel. 461 655 397

So 7. 3.	MUDr. Sláma
Ne 8. 3.	MUDr. Sláma
So 14. 3.	MUDr. Sláma
Ne 15. 3.	MUDr. Sláma
So 21. 3.	MUDr. Mikulecká
Ne 22. 3.	MUDr. Přichystalová
So 28. 3.	MUDr. Paseková
Ne 29. 3.	MUDr. Paseková
So 4. 4.	MUDr. Sláma
Ne 5. 4.	MUDr. Sláma
Po 6. 4.	MUDr. Jindrová

### LSPP – děti a dorost

[soboty, neděle, svátky 8.00–13.00]  
Ambulantní trakt bývalého dětského oddělení, tel. 461 655 269

So 7. 3.	MUDr. Jung
Ne 8. 3.	MUDr. Kopecká
So 14. 3.	MUDr. Mareš
Ne 15. 3.	MUDr. Poušková
So 21. 3.	MUDr. Pecinová
Ne 22. 3.	MUDr. Pešková
So 28. 3.	MUDr. Pilařová
Ne 29. 3.	MUDr. Sadílková
So 4. 4.	MUDr. Švábová
Ne 5. 4.	MUDr. Filová
Po 6. 4.	MUDr. Filová

### Lékárny v době LSPP

[soboty, neděle, svátky 8.00–13.00]

So 7. 3.	lékárna U Slunce	461 612 678
Ne 8. 3.	Ústavní lékárna	461 655 530
So 14. 3.	U Anděla strážce	461 615 457
Ne 15. 3.	Ústavní lékárna	461 655 530
So 21. 3.	Na Špitálku	461 615 034
Ne 22. 3.	Ústavní lékárna	461 655 530
So 28. 3.	U Nemocnice	461 615 617
Ne 29. 3.	Ústavní lékárna	461 655 530
So 4. 4.	U Slunce	461 612 678
Ne 5. 4.	Ústavní lékárna	461 655 530
Po 6. 4.	Na Špitálku	461 615 034

### Stomatologie

[soboty, neděle, svátky 8.00–11.00]

7.-8. 3.	MUDr. Sejkorová Jitka
Polička, Husova 25,	tel. 606 202 501
14.-15. 3.	MUDr. Ševčík Stanislav
Polička, 1. máje 607,	tel. 461 724 423
21.-22. 3.	MUDr. Kašparová Leona
Polička, Janačkova 523,	tel. 775 724 524
28.-29. 3.	MUDr. Veselíková Ivana
Litomyšl, Smetanovo nám. 97,	461 614 569
4.-5. 4.	MUDr. Zeman František
Litomyšl, Smetanovo nám. 132,	461 613 827
6. 4.	MUDr. Zeman Oldřich
Polička, 1. máje 606,	tel. 733 152 435

Nabízíme k prodeji velký dům se 7 pokoji s vlastními sprchami a WC, se 2 společnými místnostmi s krbem a velkou kuchyní.

K dispozici plyn, vlastní studna. Vhodný jako chalupa k rekreaci - i na podnikání. Obec Borovnice – 3 km do Jimramova. Cena 3,5 mil. Kč.

Zabezpečím financování až 70 % ceny. [info@tradebank.cz](mailto:info@tradebank.cz), [varga@tradebank.cz](mailto:varga@tradebank.cz), tel. 777 560 531

# Metodická podpora učitelům

Na Vyšší odborné škole pedagogické a Střední pedagogické škole v Litomyšli se natáčely dvě videonahrávky obsahující náměty na podporu učitelů matematiky, kterým nejsou lhostejné počátky matematického vzdělávání a trápí je problémy a neúspěchy některých žáků. DVD „Manipulativní činnosti rozvíjející matematickou gramotnost“ je určeno pro mateřské školy a primární vzdělávání, DVD „Manipulativní činnosti a modelování rozvíjející matematickou gramotnost“ je určeno pro I. a II. stupeň základní školy. Materiál (podporován MŠMT) obsahuje náměty aktivit, které využívají techniku manipulace. Ta funguje v některých případech jako podpůrná (podporuje porozumění učivu), v některých jako jediná možná metoda řešení [žák konstruuje, vytváří, sestavuje], v některých případech má kontrolní funkci, kdy si žák ověřuje platnost vztahů, v některých případech vede k jejich zobecnění.

Autorský kolektiv Společnosti učitelů matematiky JČMF [Fuchs, Lišková, Zelendová] doplnil nahrávky metodickým průvodcem, který obsahuje podrobný návod pro pedagogickou veřejnost a má pedagogům nabídnout možnosti a příležitosti k efektivnímu rozvíjení matematické gramotnosti. Základním mottem obou materiálů jsou slova J. A. Komenského: „Šikovnost rukou se mění v šikovnost myšlení.“

Děk patří řediteli pedagogické školy Stanislavu Leníčkovi za zájem a prostory k natáčení, kolegovi O. Kleinerovi za technické zpracování materiálů, žákům a studentům (především B. Bednářové a K. Serafinové) za trpělivost a spolupráci a ZŠ Cerekvice nad Loučnou za zapůjčení některých didaktických pomůcek.

Videonahrávky včetně Metodického průvodce najdete na [www.vospsspgs.cz](http://www.vospsspgs.cz) v menu Manipulativní činnosti.

**RNDr. Hana Lišková**

## Seminář Školy na zámku o zážitkové pedagogice lákal školy na návrší

**Ve čtvrtek 5. února se na zámeckém návrší v Litomyšli uskutečnil seminář zážitkové pedagogiky pro učitele základních a středních škol. Účastníci se dozvěděli nejen řadu informací o této formě výuky, ale seznámili se také s nabízenými programy Školy na zámku. Seminář totiž pořádala příspěvková organizace Zámecké návrší, která projekt Školy na zámku s programy pro děti zastřešuje.**



### Seminář lákal do Litomyšle

Původně organizátoři počítali s účastí učitelů z Pardubického a Královéhradeckého kraje, ale nakonec se informace o semináři rozšířila ještě dále. Přijeli tak pedagogové třeba z Prahy nebo Brna. Kromě samotné zážitkové pedagogiky, o které hovořily Mgr. Lenka Mrázová z Masarykovy univerzity, Mgr. Kateřina Tomešková, Ph.D., z Muzea Komenského v Přerově a Mgr. Petra Horská z Univerzity Karlovy, byl seminář příležitostí „prodat“ litomyšlské edukační programy. „Seminář fungoval zároveň jako propagační akce Školy na zámku. Z toho důvodu byl celý odpolední blok věnovaný tomu, aby si účastníci prošli zámecké návrší a v jednotlivých prostorech viděli ukázky konkrétních programů.“ sdělila Petra Jiráňová, programová vedoucí příspěvkové organizace Zámecké návrší. Pedagogové si tak prošli pivovar, piaristický kostel, regionální muzeum a také druhé zámecké arkády. Jejich kroky však vedly rovněž do kočárovny, kde se připravují další prostory pro Školu na zámku. Zde by totiž měla v budoucnu vzniknout kmenová učebna. „Učím děti, aby si otevřely nové obzory jak postupovat k psaní,“ prozradil lektor programu To si piš! Tomáš Jireček a pokračoval: „Nemusí to být jen sezení u stolu a vymýšlení, ale inspiraci můžou brát opravdu všude. Používám k tomu hodně divadelní techniky. Dílna, kterou vedu, má jen hodinu a půl, takže za tu dobu stihneme jen nakousnout, namotivovat děti k tomu, aby se snažily porozumět příběhům jiným, novým způsobem.“ Dalším z lektorů, se kterým se účastníci setkali v piaristickém kostele, byl Tomáš Rádek. Jeho program se jmenuje Kostel – místo setkání s Bohem, lidmi a uměním. „Program vychází z kulturních tradic lidstva, kdy si lidé od svých

prvopočátků stavěli chrámy pro uctívání bohů. V jeho rámci je třeba představen kostel, aby děti věděly, co zde vzniklo, kdy byl postaven, kdo ho dotvoval...“ popsal náplň Tomáš Rádek. Jeden ze zážitkových programů Školy na zámku zavede děti a jejich vyučující také do Regionálního muzea v Litomyšli. Školy mohou využít nabídku s názvem Pojďte s námi do muzea. „Děti u nás mohou zažít vzdělávání jiným způsobem. Mohou tady projevít jiné dovednosti než ve škole. Tady nejsou zkoušeni. Uplatní se i děti, které se nevejdou do škatulek,“ informovala lektorka Renata Kmošková.

### Škola na zámku stále rozšiřuje nabídku

Škola na zámku je projektem propojujícím zážitkovou pedagogiku a genia loci zámeckého návrší v Litomyšli. Využívá vazby na dobové reálie, památky kulturního dědictví a významné osobnosti, které ve městě pobývaly. V aktuální nabídce jsou převážně dvouhodinové programy zaměřené na hudbu, výtvarné umění, architekturu, historii, tvůrčí psaní, preventivní zážitkové programy pro kolektiv nebo například environmentální výchovu. V podstatě jde o jeden z „měkkých“ projektů v rámci Revitalizace zámeckého návrší. „Před revitalizací jsme tady neměli moc programů pro děti. Co ale dětem nabídnout? Jezdí se třeba do školy v přírodě... Jsme ale v Litomyšli, kulturním městě, tak co třeba škola na zámku?“ popsal zrod projektu Škola na zámku ředitel organizace Zámecké návrší David Zandler a dodal: „Myslíme si, že máme co nabídnout. Když sem děti přijedou, působí to tady na ně a ovlivní je to.“ Aktuálně je nabízeno dvanáct programů. Kromě již zmínovaných třeba také Odstíny naší minulosti, A světlo světa spatřila kniha, Proč bychom se netěšili i v 21. století, Prohlídka zámku s paní Kajetánou, Aby nám spolu bylo dobře, Kreslí jako renesanční mistr!, Po stopách soch, Architektura renesance a baroka z jiné perspektivy a Protančí se do minulosti. „Programovou nabídku ale dále rozšiřujeme, takže teď máme v plánu ještě čtyři nové programy pro tento rok,“ prohlásila programová vedoucí.

Během semináře se organizátorům nahlásilo hned několik škol, které se objednaly na některý z programů. Už nyní má zámecké návrší několik objednávek z podzimu loňského roku. Podle Petry Jiráňové to sice není úplně naplněná kapacita, ale zájem prý postupně roste.

Text a foto **Jana Bisová**

## Dveře do výuky v Mozaice otevřené

Od konce listopadu 2014 do poloviny února 2015 probíhaly v Základní škole Mozaika Litomyšl „Dny otevřené výuky“. Více než 25 termínů umožňovalo rodičům, dětem i dalším zájemcům o naši školu seznámit se stylem naší práce tím, že se přímo zapojili do vyučování – dospělí v roli asistentů nás pedagogů, děti do výukových aktivit spolu s „našimi“ dětmi.

Nejvíce rodiče zajímalo, jak dochází k propojení výuky ve věkově smíšené třídě. Ukázali jsme si, že skupinové úkoly do center aktivit, ve kterých jsou děti namíchané z hlediska věku, jsou zpracované dle úrovně náročnosti a už ze samotného zadání úkolu je patrné, co se očekává od prvňáka, co od třetáka. Určité překvapení u rodičů budilo, že se dětem nová látka nepředává výkladem. Děti si nové informace k tématu zjišťují nejprve samy v připravených zdrojích – publikacích nebo na webových stránkách. S tím, co zjistí, pak dále pracujeme a přidáváme informace další.

Častým dotazem návštěvníků bylo, jestli se děti při práci v centrech aktivit vzájemně neruší, ve třídě rozhodně není ticho. Pro toho, kdo očekává školu, kde by „špendlík mělo být slyšet spadnout na zem“, to u nás může být dosti překvapující. Po delším sledování ale většinou rodiče porozuměli, že při práci ve skupinách, kdy je třeba diskutovat a domlouvat se, je určitá míra pracovního ruchu nezbytná, počítá se s ní. Když jsou děti do úkolu vtaheny, ani nevnímají, co dělá skupina ve vedlejším centru. Zároveň pro práci ve skupinách mají pravidla, např. „mluvíme polohlasem“, jejichž dodržování pomáhá tomu, aby se všem ve třídě pracovalo dobře. Upoutalo nás, že si většina rodičů všimla vzájemné spolupráce dětí, ke které děti v našem vzdělávacím programu vedeme. Jako důležité návštěvníci vnímali, že se děti mezi sebou radí a je pro ně samozřejmost žádat o pomoc spolužáky, nikoliv se s dotazy obracet jen na nás učitelky. Líbilo se jim i sebehodnocení dětí v kruhu a to, že mají děti prostor zhodnotit nejen svoji práci, ale i práci ostatních dětí. Asi největším oceněním pro nás byla závěrečná věta několika rodičů, kteří se při odchodu vyjádřili ve smyslu: „Být dítětem, chtěl bych chodit k vám.“

Vážíme si zájmu veřejnosti o práci v naší škole. Díky, že jste si udělali čas a strávili s námi společně dopoledne. Pokud je někomu líto, že Dny otevřené výuky propásal, neklesajte na mysli. Po předchozí domluvě (tel.: 776 011 742 nebo 775 487 443) nás můžete navštívit i v následujících měsících. Dveře Mozaiky jsou otevřené, stačí se ozvat.

**Jana Scheibová a Helena Mazáková,**  
učitelky ZŠ Mozaika Litomyšl

## Přijímací zkoušky na nový obor na SZaTŠ

Hned na počátku ledna proběhl na Střední zahradnické a technické škole první ročník talentových přijímacích zkoušek na nově otevřený obor Scénická a výstavní tvorba. Tento obor bude zaměřen zejména na floristický a zahradnický design, proto „talentovky“ byly zaměřeny výtvarně, součástí zkoušky byla například kresba zátiší. V příštím školním roce se tedy můžeme těšit na první třídu žáků nového oboru.

V současné době na naší škole také stále probíhá rozsáhlá rekonstrukce odborných dílen, tělocvičny a školní jídelny s kuchyní. Vnějších opravy budov, mezi které patří výměna oken, nové omítky a střechy, jsou financovány z grantu Pardubického kraje a Evropské unie. Opravují se také odborné učebny. Žáci technických oborů tak přijdou do nově upravených prostor již v nejbližších dnech.

**Jana Jiráňková, SŠZaT Litomyšl**

6. 3.	Pá	19.00 19.30 21.00	<b>Dobrá vůle ať je vidět</b> - koncert, vystoupí: Dirty Way, Three Wild Guns, Ext, Dj Joker, vstupné dobrovolné • Music Club Kotelna <b>Maturitní ples SZaTŠ Litomyšl</b> • Smetanův dům <b>Commercial party</b> - taneční hity, djs Pegas & Selene, 50 Kč • Dance Club U Kolji	tel. 776 278 528 tel. 461 313 611 tel. 774 450 221
7. 3.	So	16.00 20.00 21.00 21.00	<b>Neobvyklé stavby a stavbičky ze dřeva, slámy a hlíny</b> - přednáška Lukáše Gavlovského • regionální muzeum <b>VII. tiskařský ples H.R.G.</b> - hraje Lucky Band z Hradce Králové, vstupné 200 Kč (večeře v ceně) • Lidový dům <b>Oldies párty 60.-90. let</b> - dj Wolf, vstupné 50 Kč • Music Club Kotelna <b>Vámos oldies s Rodrigem</b> - hity 80. a 90. let, dj Rodrigo, 70 Kč • Dance Club U Kolji	tel. 461 615 287 tel. 461 552 511 tel. 776 278 529 tel. 774 450 221
10. 3.	Út	10.00 a 17.00 17.30 18.30 19.00 17.00	<b>Výroba karnevalových čepic a hůlek</b> • rodinné centrum <b>Esoterika v praktickém životě</b> - beseda s Mgr. Petrem Šlimarem • Faltysovo knihkupectví <b>Beata Bocek</b> - koncert, vstupné dobrovolné • Husův sbor <b>Kurs tance a společenské výchovy</b> - 12. lekce • Smetanův dům <b>O Ajúrvédě</b> - seminář s lektorem ze Srí Lanky Ad Raj Kumarem, vstupné 50 Kč • restaurace Rettigovka	tel. 607 605 720 tel. 461 612 667 tel. 724 704 977 tel. 461 613 239 tel. 737 941 829
11. 3.	St	20.00	<b>Wednesday party</b> - taneční hity, dj Dash J, vstup zdarma • Dance Club U Kolji	tel. 774 450 221
12. 3.	Čt	9.00-12.00 15.30 14.00 17.00 18.00-19.30 19.00	<b>Hraní a tvoření s muzejním lektorem</b> • regionální muzeum <b>O spisovatelce Karlu Čapkovi</b> - přednáška Jany Kroulíkové, spojená s promítáním • denní stacionář <b>Pospěš, jaro</b> - čtení babičky Marcelky dětem • městská knihovna <b>Bahamský večer s Mgr. Alenou Naimanovou</b> - vyprávění s promítáním • Husův sbor <b>Porod</b> - cyklus setkání na téma těhotenství, porod a šestinedělí • rodinné centrum <b>Věneček</b> - závěr Kursu tance a společenské výchovy, hraje Combo 2	tel. 461 615 287 tel. 461 312 412 tel. 461 612 068 tel. 724 704 977 tel. 607 605 720 tel. 461 613 239
13. 3.	Pá	16.00 19.30 20.00 21.00	<b>Karneval „V peřině“</b> • rodinné centrum <b>Maturitní ples SZaTŠ Litomyšl</b> • Smetanův dům <b>Jelen/Nebe Tour</b> - koncert + afterpárty s dj Maximem, vstupné 165/190 Kč • Music Club Kotelna <b>Club vibes</b> - taneční hity, dj Dash J, 50 Kč • Dance Club U Kolji	tel. 607 605 720 tel. 461 313 611 tel. 776 278 525 tel. 774 450 221
14. 3.	So	14.00 14.00-16.00 19.00 21.00 21.00	<b>Komentovaná prohlídka výstavby s Šárkou Hrouzkovou</b> • dům U Rytířů, poté regionální muzeum <b>Znaková řeč pro batolata</b> - seminář • rodinné centrum <b>Benefiční dobový ples</b> - hraje Bigband ZUŠ Litomyšl a skupina Reflex, pestrý program, vstupné od 120 Kč • Smetanův dům <b>Retro párty 80.-90. let</b> - dj Milhaus, 50 Kč • Music Club Kotelna <b>HouseLand</b> - house party, djs Ian Kita, 2Takt, Glenn & Parrot, 100 Kč • Dance Club U Kolji	tel. 461 614 765 tel. 607 605 720 tel. 777 841 860 tel. 776 278 525 tel. 774 450 221
16. 3.	Po	16.30	<b>Beseda na téma očkování</b> • rodinné centrum	tel. 607 605 720
17. 3.	Út	10.00 a 17.00 17.00 18.30	<b>Jarní zahrádka plná kvítí</b> - tvoření • rodinné centrum <b>Agatha Christie trochu jinak</b> - trénování paměti s královnou detekivek, přednáška Ing. Ivy Pekníkové • městská knihovna <b>Moravské pašije</b> - divadelní představení V. Marčíka, vstupné dobrovolné • Husův sbor	tel. 607 605 720 tel. 461 612 068 tel. 724 704 977
18. 3.	St	15.30 17.30 19.00 20.00	<b>Bludiště a labyrinty aneb bloudíme rádi</b> - přednáška Ing. Ivy Pekníkové • denní stacionář <b>Uzdavení v praxi, Celostní zdraví</b> - přednáška Daniela Čepe • Faltysovo knihkupectví <b>Knížní čtvrtek ve středu: Šárka Hrouzková a její žáci</b> - s Š. Hrouzkovou a jejím žákem, ilustrátorem L. Drobným • Na sklípku <b>Wednesday special party</b> - djs Doktor Ezyz & Mylo Glenn, vstup zdarma • Dance Club U Kolji	tel. 461 312 412 tel. 461 612 667 tel. 461 614 723 tel. 774 450 221
19. 3.	Čt	14.30 17.00 18.00-19.30	<b>LU3V: Dcera národa? Tři životy Zdeňky Havlíčkové</b> - přednáší prof. PhDr. Milena Lenderová, CSc. • Lidový dům <b>KJČ: Africké cesty Adolfa Schwarzenberga</b> - přednáška Marty Vandasové • restaurace U Slunce <b>Porod, zkušenosti a porodní příběhy</b> - cyklus setkání na téma těhotenství, porod a šestinedělí • rodinné centrum	tel. 461 612 068 tel. 461 614 775 tel. 607 605 720
20. 3.	Pá	18.00 19.00 19.00 20.00 21.00	<b>Vitání jara</b> - společně zpívání všem dámám na přání [Dámský literární a ka/r/baretní klub] • Antik Hotel Sofia <b>Country večer</b> - posezení s kytarami a následně jamování, nástroje s sebou • restaurace Pod Klášterem <b>Ples fakulty restaurování</b> - hraje Pendl • Lidový dům <b>AC/DC Czech revival</b> - koncert, předkapela, afterpárty s dj Saurusem, 100 Kč • Music Club Kotelna <b>Residential night #1</b> - taneční hity, djs Mike vs. Styx, 70 Kč • Dance Club U Kolji	tel. 461 613 191 tel. 461 615 901 tel. 466 036 590 tel. 776 278 525 tel. 774 450 221
21. 3.	So	10.00 14.00-19.00 19.00 20.00 21.00 21.00	<b>Dialog vědy a víry</b> - přednáška doc. ThDr. J. Vogela o Karlu Heimovi • Husův sbor <b>Kurz správné manipulace s novorozencem a kojencem dle metodiky Evy Kiedroňové</b> • rodinné centrum <b>Ples hokejistů HC Litomyšl</b> • Smetanův dům <b>Jarní taneční kurz</b> - pro dospělé a mládež po základním kurzu, 1. lekce, učitel J. Lexman • Lidový dům <b>Diskotéka 70.-90. let</b> - dj AliK, 50 Kč • Music Club Kotelna <b>Oldies 90s</b> - hity 90. let, dj Lukáš Sojka, 50 Kč • Dance Club U Kolji	tel. 724 704 977 tel. 607 605 720 tel. 603 243 700 tel. 461 619 183 tel. 776 278 525 tel. 774 450 221
22. 3.	Ne	14.00-18.00	<b>Josefovské odpolední čaje</b> - k tanci a poslechu hraje hudební skupina Zdeňka Škvařila • Lidový dům	tel. 461 619 183
23. 3.	Po	14.30 17.00	<b>LU3V: Proměna Vodních valů v Litomyšli aneb Ovlivněte proměnu svým příběhem!</b> - určeno také široké veřejnosti • pivovar <b>Tělové svíce s Martou</b> • rodinné centrum	tel. 461 612 068 tel. 607 605 720
24. 3.	Út	9.00-16.00 10.00 a 17.00 17.00 18.30 19.00	<b>Jarní výstava</b> • denní stacionář <b>Velikonoční vyrábění pro děti</b> • rodinné centrum <b>Literární toulky po Svitavsku</b> - beseda s Milanem Báčou • městská knihovna <b>O Rusku a Ukrajině, křesťanství a pokušení moci</b> - přednáška historika Martina C. Putny • gymnázium <b>Zdeňek Izer: Furtluftdurchtour</b> - zábavný program populárního baviče a Šárky Vaňkové • Lidový dům	tel. 461 312 412 tel. 607 605 720 tel. 461 612 068 tel. 461 615 061 tel. 604 895 343
25. 3.	St	8.30-16.30 10.00-12.00 17.00 20.00	<b>Velikonoce v knihovně</b> - jarní vazby a dekorace do bytu, zdobení velikonočních perníčků a vajíček • městská knihovna <b>Probouzení jara</b> - pořad pro maminky a děti z rodinného centra • městská knihovna <b>Tak do tance, studenti!</b> - dj Saurus, vstup zdarma • Music Club Kotelna <b>Wednesday party</b> - taneční hity, dj Dash J, vstup zdarma • Dance Club U Kolji	tel. 461 612 068 tel. 461 612 068 tel. 776 278 525 tel. 774 450 221
26. 3.	Čt	18.00-19.30	<b>Šestinedělí</b> - cyklus setkání na téma těhotenství, porod a šestinedělí • rodinné centrum	tel. 607 605 720
27. 3.	Pá	17.00 20.00 20.00 21.00	<b>Jaroslav J. Alt: Obrazy, kresby, grafiky</b> - vernisáž výstavy k 65. výročí autora • dům U Rytířů <b>Jarní taneční kurz</b> - pro dospělé a mládež po základním kurzu, 2. lekce, učitel J. Lexman • Lidový dům <b>Mother's Angels</b> - koncert + afterpárty, dj Magdi-Da, 80 Kč • Music Club Kotelna <b>Push The Button</b> - funky house, djs Mylo Glenn & Yoppa Parrot, 70 Kč • Dance Club U Kolji	tel. 461 614 765 tel. 461 619 183 tel. 776 278 525 tel. 774 450 221
28. 3.	So	9-12, 13-17 19.00 21.00 21.00	<b>Veselé jarní tvoření</b> - zdobení vajíček, jarní a velikonoční dekorace, zdobení perníčků • regionální muzeum <b>2. ročník Maškarního plesu</b> - tombola a vyhlášení nejhezčí masky, vstupné 60 Kč v masce / 100 Kč ostatní • hospoda Na Žabárně, Nedošín <b>Music párty</b> - dj Negr, 50 Kč • Music Club Kotelna <b>Rodrigův výběr</b> - taneční hity, dj Rodrigo, 50 Kč • Dance Club U Kolji	tel. 461 615 287 tel. 776 278 525 tel. 774 450 221
30. 3.	Po	17.00	<b>Nádory pohledem biologa</b> - přednáška prof. RNDr. Jany Šmardové, CSc., z Masarykovy univerzity Brno • ZŠ T. G. Masaryka	tel. 461 612 356
31. 3.	Út	9.00	<b>Pečení velikonočního copánku a vysévání řeřichy</b> - tvoření pro děti • rodinné centrum	tel. 607 605 720

2. 4.	Čt	9.00-13.00	<b>Velikonoční dílna</b> - malování vajíček voskem, jarní doplňky do bytu, výroba malých dárků • dům dětí a mládeže	tel. 461 615 270
		14.30	<b>LU3V: Dáma s paletou. Zdenka Braunerová 1858-1934</b> - přednáší PhDr. Martin Šlámal • Lidový dům	tel. 461 612 068
		18.00-19.30	<b>Miminko</b> - cyklus setkání na téma těhotenství, porod a šestinedělí • rodinné centrum	tel. 607 605 720
3. 4.	Pá	20.00	<b>Wohnout</b> - koncert, předkapela This, afterparty s dj Milahusem, 200/250 Kč • Music Club Kotelna	tel. 776 278 525
4. 4.	So	21.00	<b>Oldies party 60.-90. let</b> - dj Wolf, 50 Kč • Music Club Kotelna	tel. 776 278 525

## DIGITÁLNÍ KINO SOKOL

Předprodej vstupenek v IC Litomyšl • tel. 461 612 161 • www.kino.litomysl.cz

<b>KINO SOKOL DOSPĚLÝM</b>	<i>Začátky představení vždy v 19.30 (pokud není uvedeno jinak)</i>		
Pá, So 6., 7. 3.	<b>Kód Enigmy</b> - film Velká Británie / USA, válečný / drama / životopisný, 114 min., T., 120 Kč		
Ne 8. 3.	<b>Hodinový manžel</b> - film ČR, komedie, 100 min., 90 Kč		
Út 10. 3.	<b>Opera v kině: Romeo a Julie</b> - 250 Kč		
St, Čt 11., 12. 3.	<b>Focus</b> - film USA, komedie / krimi / romantický, 105 min., T., 100 Kč		
Pá 13. 3.	<b>Ghoul</b> - film ČR, thriller, 90 min., 110 Kč		
So 14. 3.	<b>Ghoul ve 3D</b> - film ČR, thriller, 90 min., 130 Kč		
Ne 15. 3.	<b>Padesát odstínů šedi</b> - film USA, romantický, 124 min., T., 120 Kč		
Út, St 17., 18. 3.	<b>Divočina</b> - film USA, životopisný / drama, 115 min., 110 Kč		
Čt 19. 3.	<b>Filmový klub: Vetřelec (režisérský sestřih)</b> - film Velká Británie / USA / sci-fi / horor / 115 min., T., 100 Kč		
Pá 20. 3.	<b>Rezistence</b> - film USA, akční / romantický / sci-fi, 120 min., T., 110 Kč		
So 21. 3.	<b>Rezistence ve 3D</b> - film USA, akční / romantický / sci-fi, 120 min., T., 150 Kč		
Ne 22. 3.	<b>Babovřesky 3</b> - film ČR, komedie, 103 min., 80 Kč		
Út, St 24., 25. 3.	<b>Americký sniper</b> - film USA, životopisný / akční / drama / válečný, 133 min. T., 100 Kč		
Čt, Pá 26., 27. 3.	<b>Vybíjená</b> - film ČR, komedie, 105 min., 120 Kč		
So 28. 3.	<b>Chappie</b> - film USA, akční / thriller / sci-fi, 120 min., T., 120 Kč		
Ne 29. 3.	<b>Město 44</b> - film Polsko, drama / válečný, 130 min., T., 110 Kč		
Út, St 31. 3., 1. 4.	<b>Lovci a oběti</b> - film ČR, akční / drama, 105 min., od 12 let, 120 Kč		
Čt-So 2.-4. 4.	<b>Rychle a zběsile 7</b> - film USA, akční / krimi / thriller, 120 min., T., 120 Kč		
<b>KINO SOKOL DĚTEM</b>	<i>Začátky představení vždy v 17.00 (pokud není uvedeno jinak)</i>		
So 7. 3.	<b>Asterix: Sídlíště bohů ve 3D</b> - film Francie, animovaný, 85 min., 130 Kč		
Ne 8. 3.	<b>Asterix: Sídlíště bohů</b> - film Francie, animovaný, 85 min., 110 Kč		
So 14. 3.	<b>Velká šestka ve 3D</b> - film USA, animovaný / komedie / rodinný, 108 min., 130 Kč		
Ne 15. 3.	<b>Velká šestka</b> - film USA, animovaný / komedie / rodinný, 108 min., 80 Kč		
So 21. 3.	<b>Spongebob ve filmu: Houba na suchu ve 3D</b> - film USA, animovaný / dobrodružný, 85 min., 120 Kč		
Ne 22. 3.	<b>Spongebob ve filmu: Houba na suchu</b> - film USA, animovaný / dobrodružný, 85 min., 100 Kč		
Po 23. 3.	<b>O mašině</b> - pásmo pohádek pro nejmenší, 60 min., 30 Kč		
So 28. 3.	<b>Konečně doma ve 3D</b> - film USA, animovaný / dobrodružný / fantasy / sci-fi, 90 min., 130 Kč		
Ne 29. 3.	<b>Konečně doma</b> - film USA, animovaný / dobrodružný / fantasy / sci-fi, 90 min., 115 Kč		

## VÝSTAVY A VÍCEDENNÍ AKCE

do 6. 4.	<b>Večerníček Chaloupka na vršku</b> - výstava je přehlídkou rozsáhlé tvorby Šárky Váchové • regionální muzeum • Út-Ne: 9-12 a 13-17
do 15. 3.	<b>Dětská herna</b> - volné hraní a tvoření v teple muzejního sálu • regionální muzeum • Út-Ne: 9-12 a 13-17
do 22. 3.	<b>Šárka Hrouzková a její žáci</b> - výtvarná výstava • regionální muzeum • Út-Ne: 9-12 a 13-17
do 22. 3.	<b>Šárka Hrouzková a její žáci</b> - výtvarná výstava • dům U Rytířů • Út-Ne: 10-12 a 13-17
do 15. 4.	<b>Yveta Bachová: Perličky štěstí</b> - výstava obrázků ostravské autorky • Antik hotel Sofia, Galerie Sofia • denně
do 22. 3.	<b>Z časů našeho</b> - výstava (Kovanda, Černický, Díaz, Achrer atd.) • Galerie Zdeněk Sklenář • Pá-Ne: 10-17
do 31. 3.	<b>Karel a Josef Čapkovi</b> - výstava • městská knihovna • ve výpůjční době
do 31. 3.	<b>Krajina</b> - tematická výstava kmenových autorů galerie • Galerie de Lara • Út-Pá 9-12 a 13-17, So 9-12
od 5. 3. do 9. 4.	<b>Tančírna</b> - neformální tančírna pro všechny, vstupné 30 Kč • zámecký pivovar • každý čtvrtek [12., 19., 26. 3. a 2. 4.] 19-21
od 13. 3. do 15. 3.	<b>Steakové hody</b> - k tomu profesionálně načepované pilsenské pivo dle vaší chuti • Hotel Zlatá Hvězda • od 11.00
od 14. 3. do 15. 3.	<b>Rybí hody</b> - restaurace a minipivovar Veselka • od 11.00
od 17. 3. do 22. 3.	<b>Slavíme svátek svatého Patrika</b> - irské jídlo, whisky a tmavé pivo Stout • restaurace a minipivovar Veselka • od 11.00
od 20. 3. do 22. 3.	<b>Omlazení duše a těla</b> - víkendový seminář s Naděždou Iždinskou • Faltysovo knihkupectví
od 23. 3. do 27. 3.	<b>4. dobročinný bazárek potřeb pro rodiny s dětmi</b> • Nový kostel • Po-Út 9-18 (příjem), St-Čt 9-18 (prodej), Pá 16-19 (vratky)
od 28. 3. do 29. 3.	<b>Slavnostní otevření zámku květinovou výstavou</b> - poslední prohlídka v 16.00 • zámek • 10-17
od 28. 3. do 29. 3.	<b>Zahajujeme velikonočním workshopem</b> - malování velikonočních skleněných ozdob • zámecké sklepení • 10-16
od 28. 3. do 29. 3.	<b>Astrovíkend</b> - esoterický festival • zámecký pivovar • So 9-18, Ne 10-17
od 28. 3. do 24. 5.	<b>Jaroslav J. Alt: Obrazy, kresby, grafiky</b> - výstava k 65. výročí autora • dům U Rytířů • Út-Ne: 10-12 a 13-17
od 1. 4. do 6. 4.	<b>Květina - symbol i inspirace</b> - květinová výstava k otevření zámecké sezóny, poslední prohlídka v 16.00 • zámek • 10-17
od 4. 4. do 6. 4.	<b>Velikonoční sklepení s Ozdobou.cz</b> - workshop, degustace moštů pro děti • zámecké sklepení • 10-16



Príspevky do Kam v Litomyšli? prosím odevzdávejte v IC do 18. dne v měsíci. Abyste nepřišli o prezentaci akce pořádané na přelomu měsíce, jsou zde zveřejňovány pozvánky s přesahem až 7 dní. Úplné informace včetně akcí, jejichž termín je znám dlouho dopředu na [www.litomysl.cz](http://www.litomysl.cz).

**hudba, tanec**  
**divadlo, promítání**  
**přednáška, seminář, vzdělání**  
**výstava, vernisáž**  
**tvorba, vaření, soutěže**

## INFOCENTRUM LITOMYŠL



Informační centrum  
 Smetanovo nám. 72  
 570 01 Litomyšl  
 tel: 461 612 161  
 email: [ic@litomysl.cz](mailto:ic@litomysl.cz)  
[www.ticlitomysl.cz](http://www.ticlitomysl.cz)

Informační centrum na náměstí otevřeno: Po-Pá 8.30-17.00, So 9.00-12.00

**Nabídka infocentra:** Předprodej vstupenek na kulturní a sportovní akce v síti Ticket Art, Ticketpro, Ticketstream, Ticketportal, Eventim a Colosseum. Prodej mezinárodních autobusových jízdenek STUDENT AGENCY. Internet, kopírování, skenování, fax pro veřejnost.  
**Aktuálně:** Předprodej vstupenek na festival SL 2015.

aktuální info o akcích na [www.litomysl.cz](http://www.litomysl.cz)



# Události ve fotografiích



**Hodnotící komise soutěže Historické město roku navštívila Litomyšl:** V pondělí 23. února dorazila do Litomyšle komise, která hodnotí města přihlášená do soutěže Historické město roku. Smetanovu rodišti se podařilo zvítězit v krajském kole a tak nyní bojuje o post finalisty, v tom lepším případě i vítěze. Komisařky si prošly město a prohlédly si objekty, které radnice prezentovala ve své přihlášce do soutěže. Zástupci vyhlášených soutěže budou krajské vítěze, města Prachatice, Boskovice, Cheb, Jičín, Lomnice nad Popelkou, Nový Jičín, Olomouc, Klatovy, Litomyšl, Kutná Hora, Kadaň, Polná, Holešov a Městskou část Prahy 1, postupně navštěvovat až do 12. března. Celkový vítěz soutěže a držitel prestižního titulu Historické město roku 2014 bude slavnostně oznámen 16. dubna na Pražském hradě. Při této příležitosti bude opět předána i Cena časopisu Moderní obec. Tento časopis bude v březnovém vydání blíže představovat první krajské vítěze. Loni v soutěži triumfovala Chrudim, Cenu Moderní obce obdržel (již podruhé) Bečov nad Teplou.



**K zápisu do prvních tříd přišlo 142 dětí:** Na tři litomyšlské základní školy 12. února 2015 dorazilo 142 předškoláků, aby se zúčastnili zápisu do prvních tříd. Někteří s obavami, jiní suverénně zvládali zadané úkoly, aby se o pár dní dozvěděli, zda si chystat na zářijovou školku. Na 1. základní školu na Zámecké ulici bylo přijato 51 dětí, u 9 požádali rodiče o odklad školní docházky. Na 2. základní školu U Školek bylo zapsáno 44 dětí, rodiče dalších tří pak požádali o odklad. Na 3. základní školu T. G. Masaryka se dostalo 28 dětí, dalších 7 má odklad školní docházky. Všem přijatým dětem přejeme, aby v září vykročily touto správnou nohou. Foto Vítězslav Vích

## Expediční kamera na zámeckém návrší ▶

Mezi městy, ve kterých se promítaly snímky filmového festivalu Expediční kamera, se letos poprvé ocitla i Litomyšl. Ve středu 25. února se na zámeckém návrší uskutečnila téměř čtyřhodinová projekce filmů z celého světa.



**Máte rádi tanec?** Pak byste měli vědět, že každý čtvrtek v měsících březnu a dubnu [s výjimkou 19. 3.] můžete navštívit od 19.00 do 21.00 hodin Tančírnu na návrší. Tančírna měla premiéru 26. února a její organizátoři mohou být se zájmem o ni spokojeni. Přesto neusínají na vavřínech a chtějí tuto akci dále vylepšovat. Chcete-li jim pomoci, například s výběrem hudby, stačí zaslat své přání na e-mail: [info@zamecke-navrsi.cz](mailto:info@zamecke-navrsi.cz). Napište jim, zda dáváte přednost blues, country, foxrotu, jivu, polce, salse, slowfoxu, tangu, waltzu, rumbě, čardáši, cha-che, mazurce, rumbě, sambě, swingu, valčiku nebo jinému tanci. Tak nezapomeňte, každý čtvrtek od 19.00 hod. v sálech zámeckého pivovaru se tančí. Všichni bez rozdílu věku jsou srdečně zváni.



**Vypěstě se na terase muzea:** Součástí výstavy Šárka Hrouzková a její žáci v Regionálním muzeu v Litomyšli je exteriérová instalace na jeho terasách s názvem Noclehárna \ Nocleh-na. Jejím autorem je Martin Karel Klusoň. Do 11. února fungovala instalace jako architektonický objekt s petlicí, od 12. února do 20. března je již prostorem pro přespání v litomyšlském veřejném \ soukromém prostoru. Noclehárnu mohou využít všichni, kteří požádají – poutníci, cestovatelé, nomádi, návštěvníci Litomyšle, tuláci... Klíče od noclehárny jsou k vyzvednutí na recepci litomyšlského muzea.



**VK  
CONSULT**

Realitní a znalecká kancelář  
**CONSULT VK Litomyšl, s.r.o.**

Litomyšl, Smetanovo nám. 120  
tel: 461 612 670-1, 728 080 947  
e-mail: [reality@consultvk.cz](mailto:reality@consultvk.cz)  
[www.consultvk.cz](http://www.consultvk.cz)

**Litomyšl** - prodej slunné poz. parcely na ulici Lidická v žádané lokalitě, dle územního plánu určené k výstavbě rodinného domu. Inženýrské sítě na okraji pozemku.

Č. 1101. Cena: 770 000,- Kč

**Svitavy** - prodej lukrativní parcely o výměře 2106 m<sup>2</sup> blízko centra města. Určeno k bytové výstavbě, výstavbě rodinných domů. Veškeré inženýrské sítě na pozemku.

Č. 1092. Cena: 3 510 000,- Kč

**Litomyšl** - pronájem komerčních prostor v II. NP rekonstruovaného měšťanského domu o výměře 92 m<sup>2</sup>, 75 m<sup>2</sup> a 83,3 m<sup>2</sup> se zázemím, možno i jednotlivě.

Č. 1103. Cena: 1200,- Kč/m<sup>2</sup>/rok

**Litomyšl** - prodej zděného bytu 3+1 (72 m<sup>2</sup>) v I.NP po částečné rekonstrukci. Nová kuch. linka, nové rozvody elektrika, nový plyn, kotel, deskové radiátory a sprchový kout.

Č. 1081. Cena: 1 330 000,- Kč + poplatky

**Litomyšl** - prodej pozemku o výměře 779 m<sup>2</sup> pro stavbu RD. Inženýrské sítě jsou přivedeny na hranici pozemku. Mírně svažité k jihu. Okrajová část města.

Č. 784. SLEVA! Cena: 950,- Kč/ m<sup>2</sup>

**Políčka** - prodej zděného bytu 2+1 v I. NP ve výborném stavu, nová plastová okna, vytápění plynovou kotelnou v domě, nízké náklady na bydlení, blízko do přírody.

Č. 1098. Cena: 850 000,- Kč

**Němčice** - Podrybník - prodej staršího RD 4+2 v dobrém stavu v klidném prostředí nedaleko Litomyšle se zahradami o rozloze 2000 m<sup>2</sup>, ihned k nastěhování.

Č. 994. Cena: 750 000,- Kč

**Litomyšl** - pronájem luxusního bezbariérového bytu 2+kk (54m<sup>2</sup>) s velkou terasou a parkovacím stáním v novém zděném byt.domě s výtahem. Nová kuch. linka, plastová okna. Klidná lokalita, zeleň.

Č. 1100. Informace o ceně v RK

**Lezník u Políčky** - prodej RD 4+1 s garáží, zemědělskou částí a zahradou s ovocnými stromy, napojeno na obecní vodovod, elektřinu, topení ústřední na tuhá paliva.

Č. 975. SLEVA! Cena: 850 000,- Kč

**Rybník u ČT** - prodej většího RD 4+1, s menší zahradou, garáží a terasou, po rekonstrukci v roce 2006, krásný výhled, klidné místo blízko města.

Č. 886. Cena: info v RK

**České Heřmanice** - prodej zachovalé zem. usedlosti s vnitřním dvorem, zahradou, napojeno na elektro a vodovod, plyn a kanalizace u domu. Možnost koupě polnosti.

Č. 919. SLEVA! Cena: 990 000,- Kč

**Litomyšl** - prodej nemovitosti k rekonstrukci (184 m<sup>2</sup>), dvě podlaží, možnost využít podkrovní. Je zpracována projektová dokumentace k přestavbě. Výhodná poloha u státní silnice - dobře viditelné místo.

Č. 869. SLEVA! Cena k jednání: 1 800 000,- Kč

**Vračovice** - prodej zem. usedlosti v centru obce s uzavřeným dvorem, garáží, stáji a samostatnou stodolou. Vlastní studna a za stodolou zahrada s ovocnými stromy.

Č. 898. Cena: 690 000,- Kč

## POPTÁVKA

**HLEDÁME PRO NAŠE KLIENTY  
rodinné domy v Litomyšli a okolí  
byty v Litomyšli ke koupi i k pronájmu**

## STYLOVÁ JÍDELNA U TOULOVCE

na TOULOVCOVĚ NÁMĚSTÍ  
(náměstí pod piaristickým kostelem – Špitálek)

- nabízí
- tradiční českou kuchyni
- točené pivo a pito
- polední menu
  - nealko
- společenské akce
- firemní akce
- rodinné oslavy

**OTEVÍRÁME 9. BŘEZNA 2015  
v 7.30 hodin**



**Najdete nás i na facebooku!**

[www.facebook.com/litomysl.lilie](http://www.facebook.com/litomysl.lilie)

## Michal na hraní

Máte rádi Michala z televizní Kouzelné školky? Pak si ho nenechte ujít 18. dubna od 15.00 hod. ve Smetanově domě v Litomyšli. Michal zde představí svoje autorské zábavné představení „Michal na hraní - Michal Nesvadba“ určené dětem každého věku. Dětské pořady Michala Nesvadby si za dobu svého uvádění získaly velké množství nadšených a pravidelných diváků.

Michal umí běhat, umí stát, umí mluvit i tančovat. Kouzelný Michal je první hračkou na světě, která si může vybrat, kdo si s ní bude hrát!

Nebudeš to právě ty? Michal naučí děti pořádku ve svých hračkách. Bez dětí to ale nejde, a tak jsou od začátku až do konce aktivně zapojeny do magické hry s rekvizitami vyrobenými nejen



ze samolepicí pásky. Michal a jeho vystoupení představují jednoduchou formu humoru, založenou na věcech, které děti denně obklopují, které znají a jen udiveně sledují, co a jak s nimi umí vymyslet jejich kamarád Michal. A proto odchází nejen nadšené a zabavené, ale nesou si v hlavičkách hodně zajímavých nápadů, které rozvíjí fantazii a přitom dávají smysl.

Předprodej vstupenek byl v litomyšlském informačním centru zahájen již koncem ledna. Přijďte si je koupit, a udělat tak radost třeba k narozeninám či svátku, darujte je jako netradiční velikonoční nadílku do košíčku dětem od rodičů nebo prostě jen tak pro potěšení si přijďte hrát! Michal bude vaší hračkou!

**Helena Byrtusová, foto promo foto**

## Bahamský večer v Husově sboru

Letošní pořadatelskou zemí Světového dne modliteb jsou Bahamy, správně celým názvem Bahamské společenství, které se rozkládá na souostroví tvořeném přibližně 700 většimi a 30 menšími vápencovými a korálovými ostrovy v oblouku dlouhém více než 1 200 km. Bahamský ostrov San Salvador byl prvním místem, na kterém v roce 1492 přistál Kryštof Kolumbus při své objevitelské plavbě.

Ve čtvrtek 12. března v 17.00 hod. mezi nás do Husova sboru v Litomyšli opět zavítá Mgr. Alena Naimanová, která se i na mezinárodní úrovni věnovala přípravě Světového dne modliteb, a prostřednictvím slova i promítání nám přiblíží nejen

historii a přírodní krásy této země, ale také život dnešních obyvatel Baham, z nichž 85 % tvoří potomci otroků britských kolonistů. Bahamy bohužel drží i jedno smutné světové prvenství, a to ve výskytu rakoviny prsu u žen. Je to následek pokusů s jadernými zbraněmi, které v této oblasti byly prováděny v minulém století. Posláním Světového dne modliteb je: poznávat – modlit se – konat [pomáhat], a proto i dobrovolné vstupné z této přednášky bude věnováno na pomoc ženám ohroženým rakovinou prsu. K účasti vás zve a na setkání se těší

za *Náboženskou obec ČČSH*  
**Štěpán Klásek, farář**

## Beata Bocek opět v Litomyšli

V úterý 10. března zavítá do Litomyšle slezská písničkářka Beata Bocek se svými písněmi za doprovodu harmoniky, kytary a dalších nástrojů. Narodila se v Českém Těšíně, kde pak chodila i do základní školy s polským vyučovacím jazykem. Necítí se ale jako Polka nebo Češka, nýbrž jako Slezanka. Zpívá polsky, česky i v nářečí. Část jejího života je spjata také s Litomyšlí, ve které pobývala od roku 2002 a studovala speciální pedagogiku. V té době natočila své první CD s názvem



„Przeszkoda“ [2004] – Překážka. Po skončení studia odjela do Cardiffu ve Walesu, kde si poprvé vyzkoušela hraní na ulici. O tomto období říká, že pro ni bylo zlomové a že v něm znovu objevila víru v Boha. Tehdy napsala písně zachycené na CD „Czary moje, dary twoje“, které

vzniklo po návratu v r. 2007. V roce 2009 vydala třetí desku pod názvem „Zapraszam was do waszego cicha“ [Zvu vás do vašeho ticha]. Za desku „Ja tutaj mieszkam“ pak byla nominována na cenu Anděl 2012 v kategorii world music. Beata Bocek hrála a hraje v různých uskupeních, ale přestože se ráda obklopuje muzikanty, její písničky jsou založeny hlavně na vlastním projevu a doprovodu. Ochutnávkou z její tvorby najdete na [www.beatabocek.com](http://www.beatabocek.com), ale ještě lepší bude zakusit sílu jejího muzikantství naživo. Srdečně vás proto zveme na její vystoupení v Husově sboru na Toulouvcově náměstí v úterý 10. března v 18.30 hod.

za *Náboženskou obec ČČSH v Litomyšli*  
**Štěpán Klásek, farář, foto promo foto**

## Moravské pašije Víti Marčíka

Zatímco vánoční tradice koled a betlémů je stále velmi živá, tradici Velikonoc jako by potkával opačný osud. Stále méně lidí ví, proč se Velikonoc slaví, a slovo „pašije“ je jim vzdálené. Přitom pašije – příběh o utrpení a smrti Ježíše Krista – byly v minulosti nejen čteny a zpívány, ale také dramaticky ztvárňovány. Na tradici těchto pašijových her živě navazuje a osobitým způsobem ji obnovuje herec Vítězslav Marčík, a to lidovou formou jako vypravěč a loutkář. Vážné téma tu hraje komediant, který u všeho byl a všechno viděl, a díky jeho vyprávění je do

tohoto příběhu vtažen i divák. Příběh Kristova utrpení je zde paralelně doprovázen příběhem chudého středověkého kluka a odehrává se na scéně, jejíž střed tvoří stará rozbitá boží muka. Loutky vyřezala Víťova žena Eva a autorem hudby je jeho syn Víťa Marčík mladší, který v těchto pašijích také hraje. O tom, že „Moravské pašije“ opravdu stojí za to vidět, se přijďte přesvědčit do Husova sboru na Toulouvcově náměstí v úterý 17. března v 18.30 hod. Srdečně vás zve

za *Náboženskou obec ČČSH*  
**Štěpán Klásek, farář**

## Romeo a Julie v kině

V úterý 10. března od 19.00 hodin kino Sokol uvede jedno z nejvýznamnějších operních zpracování nesmrtelného Shakespeara příběhu o milencích z italské Verony, jejichž lásku zabijí zloba a nenávisť zneprátených rodin. V titulních rolích na scéně Metropolitní opery excelují operní hvězdy současnosti - fenomenální sopránistka Anna Netrebko, v jejíž Julii se snoubí atraktivní zjev s dokonalým pěveckým projevem, a jeden z nejspokrovanějších tenoristů současnosti Roberto Alagna. Post dirigenta zastane světoznámý tenorista Plácido Domingo.



Podrobné informace o záznamu diváci naleznou na webových stránkách kina [www.kinolitomysl.cz](http://www.kinolitomysl.cz).

**Leoš Krejčí, foto promo foto**

## Dialog vědy a víry

V sobotu 21. března v 10.00 hod. se na faře Církve československé husitské v Litomyšli na Toulouvcově náměstí bude konat setkání věnované dialogu vědy a víry. Biblickým zamyšlením toto setkání otevře RNDr. Ivana Macháčková, CSc., a hlavní přednášku pak pronese proděkan Husitské teologické fakulty UK doc. ThDr. Jiří Vogel, Th.D., na téma „Karl Heim v diskursu teologie a přírodních věd a jeho pokus o mnohdimenziální pochopení skutečnosti“. Na setkání jsou srdečně zváni všichni zájemci o přírodní vědy v jejich vzájemném rozhovoru i v jejich duchovním přesahu a v rozhovoru s teologií.

za *Náboženskou obec ČČSH*  
**Štěpán Klásek, farář**

## Profesor Martin C. Putna v Litomyšli

Místní skupina České křesťanské akademie v Litomyšli zve na přednášku literárního a kulturního historika Martina C. Putny „O Rusku a Ukrajině, křesťanství a pokušení moci“, která se uskuteční v úterý 24. března od 18.30 hodin v aule Gymnázia Aloise Jiráska.

Profesor M. C. Putna tu představí svou novou knihu „Obrazy z kulturních dějin ruské religiozity“, v které vysvětluje hlavní body ruských kulturních a duchovních dějin, jejichž hlubší znalost umožňuje orientovat se v současné znepokojivé mezinárodní situaci lépe, než jak to dělá povrchní žurnalistika a propaganda.

A možná si v případě zájmu budete moci zakoupit i něco z autorovy literární produkce, čímž Pa-seka slíbila laskavě posloužit na místě!

za *ČKA Věra Pleskotová*

### Nabízíme k pronájmu

**uvolněné prostory ve 2. patře sborové budovy ČČSH na Toulouvcově náměstí,**

vhodné pro kancelář nebo menší tichou provozovnu.

Více info na tel. 739 915 655, email: [ccsh@lit.cz](mailto:ccsh@lit.cz)

## Mother's Angels po roce opět v Kotelně



Na konci března, konkrétně 27. března, chystají Mother's Angels v MC Kotelna v Litomyšli jediný výroční koncert na domácí půdě. Naposledy zde zahráli zhruba před rokem, a tak si u této příležitosti připomeňme, jaký byl jejich uplynulý rok a jaké mají plány do budoucna.

Mother's Angels prožili zatím nejnabitější rok ve své historii. Začal zostra vydáním a křtem nového CD BOJ v litomyšlské Kotelně 14. března 2014. Koncert trval bezmála 2 hodiny a desku pokřtil František Černý z Čechomoru, přičemž si vystříhl s kapelou i jejich píseň Panther. Měsíc na to následoval křest pražský - 19. dubna v Paláci Akropolis. Tam mimo jiné vypravili speciální MA-bus pro východočeské fanoušky, přičemž zpáteční cestu absolvovali všichni společně za zpěvu a oslav. V Praze desku BOJ pokřtil zpěvák a hitmaker Michal Hruza. První klip z vydaného CD patřil stejnojmenné titulní písni BOJ. Točilo se téměř nepřetržitě dva dny a před kamerou se vystřídaly desítky lidí. Mnozí z nich dokonce podstoupili menší či větší oběť - třeba ostříhání dlouhých vlasů dohola! Nicméně výsledek se povedl a klip měl 14. dubna premiéru na TV Óčko, kde ho kluci slavnostně uvedli. Jarem počínaje se Mother's Angels vydali na sérii venkovních koncertů zahrnující majálesy, festivaly a nejrůznější městské akce.

Největší koncert léta odehráli na festivalu Jam-Rock v Žamberku, kde vystoupili po 2 letech, a uvítalo je 5tisícové publikum. Rovněž zde vznikl obrazový materiál, který bude v nejbližší době převeden na klipové plátno. Krom koncertování každý letní víkend moderovali Kuba s Johnym pořad Samosebou na festák na TV Óčko. Objeli, ať už koncertně nebo moderátorsky, většinu největších festivalů v ČR jako Colours of Ostrava, Rock for People, Mighty Sounds, Sázavafest, Mácháč apod. Všechny reportáže, stejně tak i klipy, jsou k vidění na youtube.com. V září měl premiéru v pořadí druhý videoklip z desky BOJ k písni Pyžamo. Písničku zařadil ČRo 1 Radiožurnál do své celorepublikové rotace a kapela vyrazila na klubové turné po velkých městech ČR. Zakončila ho jak jinak než tradičně akustickým vánočním koncertem v předvečer Štědrého dne v Malé Scéně v Ústí nad Orlicí.

Po takto náročném a nabitým loňském roce není příliš divu, že jim fanoušci prohlašovali cestu až do finální nominace mezi 5 nejlepších skupin v kategorii Objev roku ankety Žebřík! Hlasuje se do konce února a slavnostní vyhlášení bude 13. 3. 2015 v Plzni. Krom toho v průběhu února a března absolvují akustické turné s kapelami Zakázaný Ovoce a Imodium a po jeho skončení se vypraví jako předkapela Michala Hruzy na jeho nadcházející Noc a Den Tour 2015. „Hrozná moc se těšíme a jsme hlavně rádi, že Michal znovu vyrazí koncertovat!“ dodává frontman Jakub Dryml.

Mezi těmito nabitými dny mají jeden osamoceny, avšak o to důležitější a výjimečnější koncert na domácí půdě v Kotelně. Bude to jediný koncert zimy a jara v Litomyšli a bude se konat v pátek 27. března od 20.00 hod. Mother's Angels chystají pro fanoušky opět ojedinelou show, speciální hosty, nový merchandise a hlavně slibují pořádnou párty až do rána.

**Petr Lenoch, foto promo foto**

## Sezónu na zámku zahájí výstava Květina – symbol i inspirace

Zámek v Litomyšli otevře novou návštěvnickou sezónu 2015 květinovou výstavou s názvem Květina – symbol i inspirace. Výstava je přístupná od 28. do 29. 3. 2015 a od 1. do 6. 4. 2015 vždy od 10 do 17 hodin. V rámci reprezentačních sálů budou vedle květinových aranžmá vystaveny exponáty z litomyšlských zámeckých depozitářů nebo dalších hradů a zámků. Květina byla vždy inspirací pro umělce, řemeslníky, byla v hledáčku vědců, lékárníků, mlsných kuchařů i cukrářů a v neposlední řadě také po dokonalých ozdobách toužících dam. Výstava s názvem Květina – symbol i inspirace nabídne návštěvníkům alespoň pohled na některé historické využití květin.



V reprezentačních místnostech I. patra litomyšlského zámku a v jeho zámecké kapli si budou moci vedle bohatých vazeb z řezaných květin prohlédnout třeba květinová a lovecká zátěží z depozitářů litomyšlského zámku. Dozví se, jak jejich malíři pozorovatele „šidili“, protože spolu vymalovali květiny, které se v jedné váze nikdy potkat nemohly. Byliny a květiny se používaly pro přípravu léků. I proto vznikaly třeba krásné malované herbáře.

Dámy s oblibou zobaly kandované květinové lístky. Připomeňme třeba slavnou Sisi, sestru dlouholeté majitelky litomyšlského panství Heleny Bavorské. V 19. století byla také květina oblíbenou ozdobou společenských šatů. Dámy se předháněly, která bude mít exotičtější květ na své večerní toaletě. Vznikla také celá košatá květomluva, aby oblíbený pán květinou na šatech své milované zvěděl, zda a jak jsou jeho city opětovány. A nezapomeňme na oblíbené květinové dekory nábytku, závěsů, tapet nebo výmalby pokojů. Všechny tyto osobní drobné symboly lze z květinové historie číst.

Proto Státní zámek Litomyšl zve srdečně do svých pokojů ve dnech 28.–29. 3. 2015 a 1.–6. 4. 2015 vždy od 10 do 17 hodin. Poslední prohlídky začínají o 16. hodině. V uvedené všední dny začínají prohlídky vždy v celou hodinu.

Těšíme se na vás. Více [www.zamek-litomysl.cz](http://www.zamek-litomysl.cz)

*Text a foto Zdeňka Kalová*

VETERÁN KLUB LITOMYŠL  
A SBOR PANÍ A DÍVEK

POŘADAJÍ



**SOBOTA 14. BŘEZNA 2015 OD 19 HODIN  
V OBOU SÁLECH SMETANOVA DOMU  
V LITOMYŠLI**

HRAJE BIGBAND ZÁKLADNÍ UMĚLECKÉ  
ŠKOLY LITOMYŠL A REFLEX  
PESTRÝ PROGRAM, MODNÍ PŘEHLEDKA,  
OBČERSTVENÍ, BOHATÁ  
TOMBOLA – HLAVNÍ CENA  
JE MOTOCYKL, DOBOVÉ OBLEČENÍ  
VÍTANO.

Výtěžek z tohoto plesu bude věnován  
Centru sociální pomoci Litomyšl  
na zakoupení mobilního patientského zveřejnění.

Partneři: Tiskárna H.R.G. /  
Restaurace Karlov / Smetanův dům

**PŘEDPRODEJ VSTUPENEK**

1C litomyšl - vstupné - Velký sál 200 Kč  
Malý sál 150 Kč - ke stání 120 Kč

## MILOVAT K SMRTI



malý muzikál  
o velké Edith Piaf

**Zámecká jízdárna, Litomyšl  
16. května 2015, 19.30**

Předprodej: Informační centrum Litomyšl,  
Smetanovo náměstí 72, Litomyšl, tel.: 461 612 161

Výtěžek bude věnován na konto Klubu dívek a žen  
s Turnerovým syndromem, č. účtu: 3015109504/0600

## Koncert 4TETu v obnovené verzi s novými písněmi

Již 12 let udivuje diváky svými neuvěřitelnými pěveckými, ale i hereckými výkony a nápady vokální seskupení 4TET (Jiří Korn – baryton 1, Jiří Škorpík – baryton 2, Dušan Kollár – bass, David Uličník – tenor). Gentlemani v cylindrech opět připravili originální podívanou v obnovené IIIb verzi programu, ve které nás potěší novými sóly i společnými písněmi. Ve Smetanově domě 4TET uvidíme 14. 4. 2015 od 19.00 hodin. Umělecky plnohodnotný, precizní a přitom osobitý projev tohoto vokálního seskupení se snoubí s již pověstnou dokonalostí a profesionálními Jiřího Korna. Úžasné vokální výkony, nepře-

hlédnutelný design kostýmů Marie Markové a Jana Boušky, překvapivě originální pojetí aranžmá a neotřelé harmonie Jiřího Škorpíka i temperamentní herecké a „taneční“ výkony všech aktérů na jevišti. To vše rozhodně nenechá nikoho chladným a odměnou jsou jim vždy vyprodané koncerty s neopakovatelnou atmosférou. Není tedy divu, že vystoupení 4TETu bývají vyvrcholením jak prestižních akcí, tak i společenských událostí.

Jste srdečně zváni. Vstupenky je možné již nyní zakoupit v síti Ticketportal [www.ticketportal.cz](http://www.ticketportal.cz).

## Maškarní ples v Nedošíně

V sobotu 28. března jste od 19.00 hod. srdečně zváni na 2. ročník Maškarního plesu, který se uskuteční na Žabárně v Nedošíně. Nebude chybět tombola a vyhlášení nejhezčí masky (jednotlivce a skupiny). Vstupné je 60 Kč v případě, že přijedete v masce, bez masky 100 Kč. Vstupenky je také možné zakoupit v předprodeji na Žabárně v Nedošíně nebo u pana Peterky. Akci pořádají Žabárští štamgasti pod vedením „J. M.“ a pod záštitou osadního výboru Nedošín.

-red-

## Proměna Vodních valů aneb Ovlivněte proměnu svým příběhem!

V pondělí 23. března 2015 se v klenutém sále zámeckého pivovaru od 14.30 hod. uskuteční přednáška „Proměna Vodních valů v Litomyšli aneb Ovlivněte proměnu svým příběhem!“ určená posluchačům Univerzity třetího věku a také všem zájemcům o toto téma. Účastníci budou nejen seznámeni s plánovanou proměnou, ale v navazující besedě budou moci společně zavzpomínat, jak si Vodní valy pamatují oni a jaké zážitky a vzpomínky je s tímto prostorem pojí. Takto získané autentické výstupy chtějí autoři projektu proměny Vodních valů, architekti Martin Rusina a Martin Frei, následně nenásilnou formou promítnout do řešeného prostoru a zanechat v něm otisk současných obyvatel. Část lidských příběhů tak může najít v novém parku svoje pevné místo. Naskytá se tu jedinečná možnost spoluutvářet prostor parku a dodat mu poetickou a zároveň autentickou rovinu.

Proměna nábřeží řeky Loučňan v Vodních valích, kterou realizuje město Litomyšl s finanční podporou Nadace Proměny, má za cíl oživit společenské dění ve veřejném prostoru, pomoci propojit a sblížit obyvatele Litomyšle a skloubit život ve městě s potřebou pobytu v přírodě. Autory architektonického řešení, které vzešlo ze soutěže Cena Nadace Proměny 2013, jsou Ing. arch. MgA. Martin Rusina a Ing. arch. Martin Frei.

Přednášku pořádá město Litomyšl ve spolupráci s Rusina Frei architekti, grafickým atelierem Colmo a Nadací Proměny.

## Přehlídka trofejí z honiteb v okrese Svitavy

Městské úřady Litomyšl, Svitavy, Polička a Moravská Třebová ve spolupráci s Okresním mysliveckým spolkem ve Svitavách pořádají ve dnech 26. – 29. března 2015 Chovatelskou přehlídku trofejí ulovené zvěře v honitbách okresu Svitavy za rok 2014. Akce se koná v hotelu U Jelena v Javorníku.

Ve čtvrtek 26. března od 12.00 hod. budou přijímány a hodnoceny trofeje zvěře od uživatelů honiteb. V pátek a sobotu 27. a 28. března od 8.00 do 18.00 hod. se koná výstava pro veřejnost, v sobotu od 8.00 hod. pak také jarní svod psů. V neděli 29. března od 8.00 hod. dojde k vyhodnocení odlovu zástupcem státní správy, vyhodnocení správnosti odlovu předsedou hodnotitelské komise, k odborným přednáškám, diskusí a výdeji předložených trofejí. Všichni jsou srdečně zváni!

-red-

## Bazárek potřeb pro rodiny s dětmi v březnu



Letošní již 4. benefiční bazárek potřeb pro rodiny s dětmi se bude konat poslední březnový týden od 23. do 27. 3. 2015 v Novém kostele v Litomyšli. Od loňského roku nám všem děti zase vyrostly a my se těšíme, že to nepotřebné oblečení poslouží druhým a zároveň bude příležitost pořídit to nutné za dobré ceny, s nahačím o pár centimetrů delšími! V pondělí a úterý [9.00-18.00 hod.] vaše zboží do prodeje rádi přijmeme, ve středu a ve čtvrtek [9.00-18.00 hod.] probíhá samotný prodej. V pátek

[16.00-19.00 hod.] budeme zboží třídit a vyplácet vám utržené peníze.

Nepoužívané zachovalé oblečení, hračky a knížky můžete do prodeje také darovat. Díky vám, mnoha dobrovolníkům a laskavým partnerům akce, budeme moci opět podepřít vybraný charitativní záměr – během minulých třech ročníků se tak podařilo vybrat téměř sto tisíc korun! „Výtěžek z jarního bazárku věnujeme humanitární zdravotnické organizaci Lékaři bez hranic v ČR, kteří poskytují nestrannou a nezávislou zdravotnickou pomoc v nejkřivějších oblastech světa. Sledujeme rostoucí množství válečných konfliktů a zoufalou situaci místních lidí – i když jen zprostředkovaně. Proto jsme se rozhodli pomoci tady. Mají naši důvěru, obrovský respekt a poděkování za to, co dělají,“ říká Jana Kašická, koordinátorka bazárku. Na ni se můžete také obracet s vašimi případnými dotazy [tel: 737 236 653, email: [janakasicka@seznam.cz](mailto:janakasicka@seznam.cz)]. Úplná pravidla pro příjem zboží, jeho správné označení, výši provize atd. najdete jako vždy na webových stránkách [www.novykostel.cz](http://www.novykostel.cz). Na shledanou v Novém kostele!

Martina Soukupová, foto Manu Brado

## 50 let „Vertexové školky“ (1965-2015)

Že je jí už 50 a že to na ní není znát? To se může každý přesvědčit, když tuto „dámu v nejlepších letech“ navštíví v sobotu 11. 4. 2015 mezi 8.30 a 12. hodinou. Kromě prohlídky vnitřních prostor budovy bude připraven program pro děti i dospělé. Ale tím oslava tohoto výročí nekončí. Ještě týž den v odpoledních hodinách chceme přivítat bývalé zaměstnance a zástupce zřizovatele „naší školky“.

A protože jsme škola mateřská, nesmíme vynechat naše děti. Oslava se samozřejmě promítne do výchovně vzdělávacího programu a vyvrcholí v úterý 12. 5. 2015 vystoupením jednotlivých tříd.



Zveme do Smetanova domu od 16 hodin. I naše oblíbená Zahradní slavnost plánovaná na úterý 2. 6. 2015 bude probíhat v duchu této události.

Velmi rádi uvítáme každého, kdo má nějaký vztah k naší II. mateřské škole na ulici 17. listopadu v Litomyšli. A pokud vlastníte něco (např. fotografie, texty...), co by oživilo vzpomínky pamětníků, prosíme o zapůjčení.

Informace na adrese [www.2ms.litomysl.net](http://www.2ms.litomysl.net) nebo přímo v budově školky.

Věra Víchová, foto dobová: archiv MŠ, současná: Marcela Šauerová

## Cyklus setkání na téma Těhotenství, porod a šestinedělí

Drahé ženy, budoucí maminky, šestinedělky. Chcete relaxovat, sdílet a získávat nové informace? Zajímá vás přirozená podpora období, kterým zrovna procházíte? RC Litomyšl pro vás nachystalo cyklus šesti setkání na téma Těhotenství, příprava na porod a šestinedělí.

Na prvním setkání na téma Těhotenství se zaměříme na jednotlivé trimestry, projdeme, co s sebou přináší, a budeme mluvit o tom, co dělat při potížích. Druhé a třetí setkání je na téma Porod. Uchopíme jej jako přirozený proces. Dozvíme se, jak jej lze podpořit, necháme se inspirovat jednotlivými porodními příběhy. Čtvrté setkání nese název Šestinedělí aneb co mohu očekávat a na co se lze připravit? Tématem pátého setkání je Miminko. První kontakt, první hodiny a dny, vše je nové, zvykáme si jeden na druhého. V posledním šestém setkání si vymě-

níme nápady a zkušenosti, jak lze celé období podpořit a prožít co nejlépe.

Pro zájemce bude možnost vyzkoušet si šátky na nošení dětí a ergonomická nosítka, esenciální oleje, zapůjčit si knihy týkající se tématu. Budeme se setkávat v RC Litomyšl každý čtvrtek od 18 - 19.30 hod. v termínech 5. 3., 12. 3., 19. 3., 26. 3., 2. 4., 9. 4. a pak dále dle zájmu v dalších cyklech. Cena za jedno setkání je 200 Kč, při zaplaceních všech šesti setkání předem je celková cena 1 000 Kč. Více informací na leno-oloo@gmail.com nebo na telefonu 737 160 608. Přijďte se naladit na sebe a svoje miminko, inspirovat se, sdílet a podporovat se v tomto období plně změna a očekávání. Těším se na vás.

**Lenka Vodehnalová, lektorka setkání,  
za Rodinné centrum Litomyšl  
Jana Urbanová**

## Co nás učí nádory?

Základní škola Litomyšl, T. G. Masaryka ve spolupráci s Přírodovědeckou a Lékařskou fakultou Masarykovy univerzity a Ústavem patologie Fakultní nemocnice Brno zvou litomyšlskou veřejnost na mimořádně zajímavou přednášku na téma Nádory pohledem biologa. Jak nádory vznikají, jak se jim lze bránit, čím se liší nádorová buňka od zdravé, mají tyto poznatky obecnější platnost? To jsou jen některé otázky, na které si bude přednášející odpovídat.

Brněnská věda zaznamenala v minulých letech v těchto otázkách až neskutečný pokrok a my

v Litomyšli máme možnost si poslechnout asi devadesátiminutové vystoupení paní prof. RNDr. Jany Šmardové, CSC., která zájemce zasvětila do této problematiky, s níž se ve svém okolí většina z nás již setkala, setkává nebo bohužel setkat může. Máte možnost poznat špičkového odborníka, ale zároveň velmi příjemného člověka, který dokáže vykládat i toto obtížné téma velmi srozumitelně. Srdečně vás všechny zveme na toto setkání, které se uskuteční v pondělí 30. března 2015 od 17.00 hod. v poschodové učebně Základní školy T. G. Masaryka 1145 v Litomyšli.

**Pavel Jirsa**

## Multimediální publikace České dědictví UNESCO ke stažení zdarma

České dědictví UNESCO je dobrovolný svazek obcí a měst, která mají na svém území památku UNESCO. Při představování těchto historických skvostů se naše sdružení nebojí využívat ty nejmodernější způsoby prezentace. Důkazem je aktuální novinka – multimediální publikace České dědictví UNESCO. Kromě českých a moravských památek UNESCO zde najdete i další zajímavosti z měst UNESCO. Prohlédnete si řadu překrásných fotografií a spotů, dozvíte se hromadu nových informací a přesvědčíte se o tom, že města UNESCO opravdu stojí za to vidět! Při samotné návštěvě dané lokality vám aplikace díky mapkám pomůže nezabloudit a v rámci doporučené prohlídky města navštívíte opravdu to nejdůležitější. A o jakých městech mluvíme? Podle data zápisu na Seznam UNESCO jde o tato sídla: Praha, Český Krumlov, Telč, Žďár nad Sázavou, Kutná Hora, Lednicko-valtický areál, Holašovice, Kroměříž, Litomyšl, Olomouc, Brno a Třebíč.

Každému městu jsou v katalogu věnovány tři strany. Na straně první je to nejdůležitější o památce UNESCO, můžete si zde prohlédnout řadu fotografií, zhlédnout minutový spot, najdete zde také důležité kontakty a dozvíte se i to, jak dlouho budete cestovat k další památce UNESCO. Strana druhá je věnována dalším zajímavostem z města UNESCO a strana třetí doporučené prohlídky po městě. Zde jsou také mapové podklady a stručné informace o jednotlivých atrakcích v daném městě.



Publikace je zdarma ke stažení v AppStore i GooglePlay – tedy jak pro majitele Ipadů a Iphonů, tak pro držitele chytrých telefonů se systémem Android. V tuto chvíli je publikace v češtině a ve spolupráci s agenturou CzechTourism pracujeme na její anglické verzi.

Slavnostní premiéru měla multimediální publikace ve čtvrtek 19. února 2015 v rámci veletrhu Holiday World. Představení aplikace se uskutečnilo v rámci malé slavnosti, při které byl představen také veletržní stánek agentury CzechTourism a ročenka Ministerstva pro místní rozvoj. Slavnosti se kromě jiných vzácných hostů zúčastnila ministryně pro místní rozvoj Karla Šlechtová a generální ředitelka agentury CzechTourism Monika Palatková.

Na závěr připomeňme, že zapsání památky na Seznam UNESCO je nejen vysoce prestižní záležitostí, ale jde i o jakousi záruku kvality v oblasti turismu a motivaci k návštěvě. Památky UNESCO jsou také velkou učebnicí dějin kultury, jsou důkazem nádherné rozmanitosti a v mnoha zemích také vlajkovými ložmi péče o kulturní dědictví. Označení památky emblémem UNESCO je aktem, kterým celé světové společenství prohlašuje: „Ano, toto je cosi, co je na celém světě výjimečné a jedinečné, je to cosi, co je naším společným dědictvím, je to něco, co se zavazujeme chránit jeden pro druhého a v zájmu nás všech – národů světa.“

**Michaela Severová, výkonná ředitelka svazku  
obcí České dědictví UNESCO**

## Veselé jarní tvoření

V sobotu 28. března 2015 od 9.00 do 12.00 a od 13.00 do 17.00 hod. můžete zavítat do Regionálního muzea v Litomyšli na tvořivou dílnu s jarní tematikou. Součástí dílny bude krátké povídání k velikonočním zvykům a jaru, čtení známých i méně známých velikonočních koled a říkanek, řemeslné a výtvarné tvoření (zdobení vajíček, vytváření jarních a velikonočních dekorací, zdobení medových perníčků apod.).

Vstupné pro děti do 6 let zdarma; děti, studenti a senioři 20 Kč; dospělí 40 Kč. Vše pod vedením lektorů z muzea.

**-red-**

## Krátce

■ Komise pro kulturu, spolkový život a cestovní ruch řešila na svém prvním letošním zasedání především několik desítek žádostí o dotace na podporu činnosti či na pořádání jednorázových akcí. Rada města Litomyšl nakonec podpořila bezmála 40 projektů a rozdělila mezi žadatele celkem 345 tisíc Kč. Další uzavěrka přijímání žádostí o poskytnutí dotace bude koncem května.

■ Ve dnech 16. a 17. února 2015 se na Magistrátu hlavního města Prahy uskutečnila mezinárodní konference s názvem Dobrá radnice. Setkání bylo určeno komunálními politikům, pracovníkům městských a obecních úřadů i odborníkům, kteří mají zájem hledat nové způsoby spolupráce s veřejností na řešení problémů ve městech, v obcích nebo na regionální úrovni. Konference představila například on-line nástroje pro komunikaci s veřejností, komunitně vedený místní rozvoj či participativní rozhodování. V rámci workshopů jednotlivá města prezentovala konkrétní příklady v oblasti zapojování veřejnosti do strategického plánování (Dobřany), do úpravy veřejných prostor (Litomyšl) nebo do přípravy kulturní politiky (Děčín). Litomyšlský workshop se věnoval proměně nábřeží řeky Loučné. Druhý den se mohli účastníci zapojit do několika intenzivních seminářů.

■ Do 19. dubna 2015 se v Pardubicích prezentuje exteriérová výstava Příběh paneláku v Pardubickém kraji, která přibližuje historii a současnost vybraných panelových sídlišť v Pardubicích (Dukla, Polabiny, Karlovina, Dašická) a v Litomyšli (sídlíště Komenského náměstí). Tato výstava, volně přístupná široké veřejnosti na křižení ulic Jindřišská a Jiřího z Poděbrad na Karlovině, je třetí výstavou z putovního cyklu věnovaného vybraným panelovým sídlištím v jednotlivých krajích České republiky. Podle organizátorů je původní řešení Komenského náměstí po architektonické i urbanistické stránce poměrně banální, velice zajímavá je však úprava, jakou mu v letech 2001-2002 vtiskl ateliér Josefa Pleskota.

■ Na stránce Českých drah [www.cd.cz/omezeniprovozu/](http://www.cd.cz/omezeniprovozu/) lze získat aktuální informace o omezeních provozu osobní dopravy na železnici, která jsou způsobena mimořádnostmi nebo výlukami. Mimořádnosti vznikají neplánovaně a jde například o poruchy zabezpečovacího zařízení či vozidel, nehody, následky nepříznivých povětrnostních podmínek atd. Výluky jsou plánovaná omezení provozu způsobená stavebními pracemi na tratích či ve stanicích. Často bývají spojeny se zavedením náhradní autobusové dopravy. Informace lze filtrovat podle krajů nebo čísel tratí.

## COUNTRY VEČER POD KLÁŠTEREM

Srdečně zveme všechny příznivce country hudby na pohodové, již třetí, posezení s kytarami a následné jamování v Restauraci Pod Klášterem, a to

**20. 3. 2015 v 19 hodin.**

Co s sebou? Nástroje a dobrou náladu. Těšíme se na Vaši návštěvu.

## ANGLIČTINA

- ✓ kvalifikovaní rodilí mluvčí
- ✓ učebna v centru Litomyšle

od 280 Kč/45 min (jednotlivci)  
od 85 Kč/45 min (malé skupiny)  
tel: 606 506 691

[english.lessons.litomysl@gmail.com](mailto:english.lessons.litomysl@gmail.com)  
[english-litomysl.wix.com/english-lessons](http://english-litomysl.wix.com/english-lessons)

Red Bus  
Language  
Centre



## Hospůdka Na Konečné

točí nové pivo:  
Třeboňský Regent 11° - 21 Kč

dále točíme:

Polička 11° - 19 Kč

Krakonoš 11° - 19 Kč

Přijďte ochutnat :-).

Otevřeno denně od 10 h.



mezinárodní spediční a přepravní společnost

Hledáme kolegu/kolegyni na nové pozice

### Požadujeme:

- SŠ/VŠ vzdělání
- znalost AJ, NJ, PL, RUS jazyka
- samostatnost - zodpovědnost
- nástup dle dohody

### Výhodou:

- znalost více cizích jazyků
- praxe v logistice

### Nabízíme:

- práci v zavedené společnosti
- profesní růst
- motivační finanční ohodnocení
- benefity

### Naplň práce:

- spolupráce se stávajícími zákazníky
- samostatné plánování a organizování přeprav
- zpracování cenových nabídek
- dohled nad průběhem přepravy

Životopisy zasílejte pouze na email:  
[matejskova@almas.cz](mailto:matejskova@almas.cz)

## Kapela Dirty Way hlásí řadu novinek

V litomyšlské kapele Dirty Way se toho v poslední době událo hodně. Nejenže došlo ke změně jejího složení, ale i styl muziky se posunul spíše k pop-rocku. Zároveň kapela točí nové CD a chystá se na klubové turné, které odstartuje 6. března 2015 v Music Clubu Kotelna v Litomyšli. Na novinky jsme se zeptali frontmana Dirty Way Pavla Nešpora:

■ *Proč došlo k tak zásadním změnám v kapele? Tedy nová sestava i nový styl hudby?*

Je to jedno s druhým. Kapela se posledních pár let nacházela ve velkém úpadku, který byl znát hlavně uvnitř kapely. Někteří členové do ní již nebyli tak zapálení jako dřív, a tak jsme se na zkouškách běžně scházeli ve čtyřech nebo ve třech. Stalo se i pár věcí, které by se mezi přáteli stávat neměly. Kapela je něco jako rodina a tak musí držet při sobě. S novými členy to zase začalo šlapat, jako byste autu vyměnili starý motor. Říká se „sto lidí, sto chutí“, a tak se nám do muziky dostalo pár jiných zajímavých prvků, které přišly právě s novými členy. Proto ty změny ve stylu.

■ *Proč jste se posunuli k pop-rocku? Ano, je dnes oblíbený, ale nebylo by lepší se z tohoto proudu vymezit? Nebojíte se, že přijdete o fanoušky, kteří byli příznivci původního stylu?*

My se vlastně ani mezi sebou nemůžeme pořádně dohodnout, co hrajeme za styl. Je to prostě něco, co je naše, a moc bych z toho nedělal kovbojku. Máme ze všeho něco, z rocku, popu, punku, a tak nám to vyhovuje. Pokud jde o fanoušky, nebojíme se toho, že by je nový počín zklamal. Tomu, co produkujeme, pokaždé bezmezně věříme. Kdybychom věděli, že jsme do něčeho nedali všechno, nechali bychom si to ve zkušebně.

■ *Jaká je aktuální sestava kapely?*

Zakládající trio zůstává stejné: Pája Nešpor (zpěv), Wicky Palmička (sólová kytara, doprovodný zpěv), Fanda Abraham (kytara, doprovodný zpěv). Již druhým rokem letos budeme mít v kapele bubeníka s budoucností Honzu Šmída a loni se k nám připojil baskytarista Péta Novotný ze Svitav.

■ *Můžete prozradit více k novému CD, které točíte? Co videoklip?*

Jedná se o EP s názvem Počítej do nekonečna. Je to zhruba poloviční verze CD, obsahuje totiž méně skladeb. Dnes už se kapelám tvorba CD moc nevyplatí, tak jsme se rozhodli pro tento levnější způsob. Jak již bylo zmiňováno, nový počín se od předchozích liší snad ve všem. Texty, nápady, náladou... Myslíme, že posluchači budou hodně překvapeni, pokud si to porovnájí s předchozí tvorbou. Momentálně dokončujeme nahrané skladby po zvukové stránce a nejspíše na začátku dubna s tím chceme jít ven. Co se týče klipů, tak to je dnes to hlavní, co musí kapela vedle koncertů produkovat. Lidé se radši podívají na video, než aby jen poslechli píseň. Rádi bychom postupem času natočili videoklipy nejlépe ke všem skladbám na EP „Počítej do nekonečna“.



■ *Co vás v nejbližší době čeká za koncerty? Chystáte nějaký i pro Litomyšl?*

Již začátkem března vyjedeme na turné, které bude startovat 6. 3. právě v Litomyšli v MC Kotelna. Bude čítat okolo 12 koncertů a končit bude v květnu. Během toho se potkáme na pódiu s kapelami jako Krucipůsk nebo Fast Food Orchestra. Moc se na to těšíme! Navštívíme mnoho měst celých východních Čech a rovněž tři největší města republiky: Brno, Olomouč a Prahu.

■ *Dalo by se tedy říci, že kapela dospěla...*

Vezměte si, že od vydání posledního alba uběhly další dva roky. Prodělali jsme kapelní krizi, na světě vypukly asi tři nové války a One Direction se stali slavnými. Jediné, co se snad nezměnilo, je tradiční obsazení výherců Českého slavíka. Začali jsme více vnímat okolí, co se děje ve světě i tady doma. Dirty Way už dávno nezpívají o škole, náctiletých láskách a problémech s rodiči, ačkoli netvrdím, že na to v minulosti neměli právo. Nové EP je seznamem otázek, které si klademe my a naši vrstevníci. Jakou budoucnost dnes má muzika v naší zemi a jakou vyhlídku na dobrý život má v dnešním světě jedinec jako takový. Zda náhodou každému nezbyvá jen čekat na to dobré a počítat do nekonečna.

Ptala se **Jana Bisová**, foto promo foto

## Inzerce

Prodám pěkný dřevěný jídelní stůl (světlé barvy), cena dohodou. Tel.: 732 688 037. • Nabízím levné běžky 195, 205, a lyže 170 za velmi levnou cenu. Dále nabízím retro kočárek z konce 80. let, krásný, velmi levně, tel.: 739 307 646. • Nabízíme do sbírky staré brože, spony z dob našich babiček a prababiček, též staré pudřenky, flakony, tel.: 739 307 646. • Ahoj, pohodová a záběhlá kapela hledá nového člena hrajícího na elektrickou kytaru. Pokud si chceš vydělat nějakou kačku a zahrát si s dobrými muzikanty, tak dej vědět. Převážně hrajeme v okolí Poličky a Litomyšle. Sem tam jedem i dále (Hradec, Trutnov, Pardubice). Tel.: 605 962 690, [www.rytmik.cz](http://www.rytmik.cz).

## KAMENICTVÍ

Precizní práce za nejlepší ceny!

Litomyšl

### Zhotovujeme:

- Úrnové pomníky (žula)
- Nápisy (zlaté, stříbro)
- Desky do kuchyní a koupelen
- Jednohroby, dvojhroby (žula)
- Lucerny, vázy
- Desky na grilování
- Panelové hroby + výkopy
- Schránky na urny
- Broušení terasových dílů

Široký výběr materiálů a řešení dle katalogů nebo vlastních nákrešů!

Vladimír Knap ml.

Kontaktní místo pro Litomyšl:  
Nádražní 1217, Litomyšl

Výrobní areál:  
Janov u Litomyšle  
(vedle autobazaru)

tel. **775 138 777**

[www.kamenictvi-litomysl.cz](http://www.kamenictvi-litomysl.cz)

**CZSH****NOVÉ  
BYDLENÍ  
PRO VÁS****MĚSTSKÉ VILY LITOMYŠL (U NEMOCNICE)**Informační kancelář: Toulcovovo nám. 1102 v 1. patře, Litomyšl  
(vchod do budovy z ulice B. Němcové) • každý čtvrtek 9.00 -16.00 hod.

- DISPOZICE 2+kk, 3+kk s balkonem**
- KONEČNÉ CENY od 1.298.000 Kč včetně DPH**
- PRODEJ DO OSOBNÍHO VLASTNICTVÍ**
- možnost ÚPRAV DISPOZICE dle přání klienta**
- POZOR! Informační kancelář přestěhována na adresu:  
Toulcovovo nám. 1102, 1. patro (vchod do budovy z ulice B. Němcové)**

**Kontaktujte nás!****603 215 935 | www.czsh.cz****Nový sborník Pomezí Čech,  
Moravy a Slezska**

Regionální muzeum v Litomyšli vydalo již 15. svazek sborníku prací ze společenských a přírodních věd. Obsahuje články: Vojtěch Večeře: Působení premonstrátů v Litomyšli v době biskupství (1344-1421), Alena Šubrtová - Jiří Červený: Neznámý životopis kněze-buditele J. V. J. Michla-Drašara (1810-1862), Petr Kubát: Jarmil Krezar (1884-1959). Příběh posledního českého dekadenta. Dále materiály: Pavel Kejval - Jan Mareček - Jana Němcová - Tereza Žďárová: Nejnovější poznatky k osídlení katastru Litomyšle v pravěku, Miroslav Kučera: ...a už se nevrátili. Na paměť padlých občanů z Bučiny v I. světové válce, Jana Procházková: Minulost a současnost česko-německých a německých rodin na území tzv. Hřebečska a Anna Šubrtová: Moderní, ale ne

radikální. Architektura a urbanismus Litomyšle první poloviny 20. století. Sdělení: Peter Foukal: Vzpomínky na profesora Zdeňka Kopala. Nová literatura: Jan Kapusta: Neuvěřitelná kauza Martinů - Pravdivá zpráva o tom, jak se stalo, že 17. srpna 1979 byly ostatky hudebního skladatele Bohuslava Martinů převezeny z dalekého Švýcarska do rodné Poličky. (Ivan Štraus), Martin Boštík: Fenomén Boštík. Václav Boštík a jeho rodinný výtvarní souputníci z Ležákovy mlýna v Horním Újezdu. (Pavel Waisser), Michal Šimek a kol.: Josef Matička - Dar Litomyšli. (Pavel Waisser). K zakoupení je v litomyšlských knihkupectvích a ve foyer muzea. Zaslání poštou - na základě tel. objednávky nebo e-mailu [461 615 287, voparlouva@rml.cz]. Cena 140 Kč. **Martin Boštík**

**Prodám půdní byt 4+1,**  
120 m<sup>2</sup>, v klidné části Litomyšle.  
Tel. 604 743 844

**Prodám zděný byt 3+1**  
s balkonem a sklepem. Byt je částečně  
zrekonstruovaný. Ne RK. Tel. 606 601 970.

**INSPIRACE Z ČESKÉ INSPIRACE**

LITOMYŠL - viz kalendář akcí

**HRADEC KRÁLOVÉ**

• 13.-14. března / Kongresové centrum Aldis  
**Veltrh cestovního ruchu Infotour a cykloturistika**  
- návštěvníci všech generací budou mít možnost seznámit se s nabídkou cestovních kanceláří, destináčních společností, lázní, hotelů, sportovních areálů apod. Součástí veletrhu jsou přednášky renomovaných cestovatelů.

**CHEB**

• 18. března / Kulturní centrum Svoboda  
**Nezmaři** - koncert folkové kapely, zač. v 19.00 hod.

**JINDŘICHŮV HRADEC**

• 6.-8. března / Muzeum fotografie a moderních obrazových médií  
**Móda a glamour v historických kostýmech** - workshop

**KUTNÁ HORA**

• 20. března  
**Rovnodennost v Sedlecké katedrále** - tradiční sledování jedinečného světelného efektu, kdy sluneční paprsek putuje lodí nejstarší katedrály ve střední Evropě. Součástí programu je i hudební produkce.

**POLIČKA**

• 20.-21. března  
**Momentum** - festival mladého divadla v Divadelním klubu Polička

**TELČ**

• 28. března  
**Zahájení jarní sezóny v Telči na náměstí** - vítání svátků jara a stavění máje s místními horáckými folklorními soubory Kvíteček, Kvítek I a II a Podjavořičan Telč a tradičním předváděním řemesel. Velikonoční dílny domu dětí a mládeže.

**TŘEBOŇ**

• 27. 3. 2015 od 20:00  
**Městský ples Pěttilisté růže**  
Společenský sál Lázní Aurora - účinkují Pavel Helan, finalista Československo hledá talent, mistři světa z taneční školy Stanislava Schöna, velká tombola a bohatý raut.

Bližší informace a mnohem více tipů na výlet naleznete na webových stránkách [www.ceskainspirace.cz](http://www.ceskainspirace.cz)



Vás zve na pořádně šťavnaté  
**STEAKOVÉ  
HODY**

**K tomu profesionálně načepovaný  
Pilsner Urquell dle Vaší chuti.**

Přijďte vyzkoušet pivo na hladinku,  
šnyt, čochtan nebo mlíko.

ve dnech

**13. - 15. 3. 2015**

Budeme se těšit na Vaši návštěvu!  
Rezervace na tel. číslo  
461 615 338, 734 670 355

**NABÍZÍME MOŽNOST ZÁVOZU A PŘEDVEDENÍ STROJE PŘÍMO U VÁS NA ZAHRADĚ.** Podmínky jsou popsány na našich stránkách, nebo dle dohody se zákazníkem. Stroje nad 20 000 Kč závoz a předvedení stroje do 50 km od Litomyšle **ZDARMA!**

**U nás si vybere každý:**

V roce 2014 jsme získali ocenění za nejvíce prodaných sekaček VeGA a Weibang v celé České republice. Děkujeme Vám za důvěru a přízeň.

### Elektrické sekačky

již od **1 499 Kč**

### Benzinové sekačky bez pojezdu

již od **3 599 Kč**

### Benzinové sekačky s pojezdem

již od **4 699 Kč**



### Elektrické křovinořezy

již od **2 099 Kč**

### Benzinové křovinořezy

již od **2 799 Kč**



### Polykarbonátové skleníky s certifikovaným polykarbonátem

již od **5 990 Kč**



### Elektrické řetězové pily

již od **1 549 Kč**

### Benzinové řetězové pily

již od **2 499 Kč**



ZAJIŠŤUJEME ZÁRUČNÍ A POZÁRUČNÍ SERVIS.

jen za **7 190 Kč**



### Nejprodávanejší sekačka roku 2014 – VeGA 46HWXV

- záběr 46 cm
- plná výbava
- silný motor

Dárky zdarma: náhradní nůž, 2x olej, kanystr a odsávačka oleje.

jen za **8 990 Kč**



### Sekačka se zárukou 6 let – AL-KO Classic 5.15 SP-B Plus

- záběr 51 cm
- značkový motor
- plná výbava

Dárky zdarma: 2x kvalitní olej AL-KO 10W/40 1l

jen za **11 090 Kč**



### První sekačka, která jede podle Vás – CubCadet CC 46 SPBV HW

- záběr 46 cm
- silný značkový motor
- rychlost pojezdu se nastaví podle Vaší chůze

Dárky zdarma: 2x olej, kanystr na palivo a odsávačka oleje

Kompletní nabídku zahradní techniky najdete na [www.ceskazahrada.cz](http://www.ceskazahrada.cz)  
Zavlažovací systémy, zahradní hadice GARDENA najdete na [www.zijemezahradou.cz](http://www.zijemezahradou.cz)

Kamenná prodejna: Osík u Litomyšle  
Tel.: 603 579 047 v pracovní dny 9.00 – 15.00 hod.



## K dispozici poslední volné byty

- byt 2+kk o výměře 77,09 m<sup>2</sup>
- byt 2+kk o výměře 71,28 m<sup>2</sup> s předzahrádkou
- byt 3+kk o výměře 72,28 m<sup>2</sup> s předzahrádkou

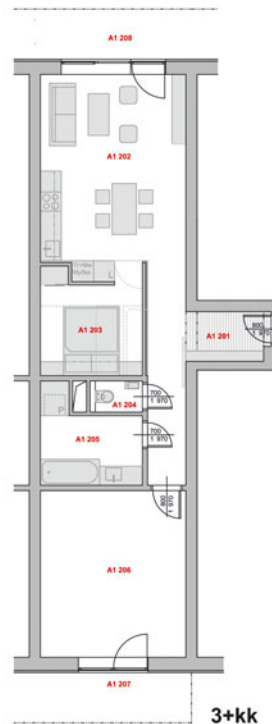
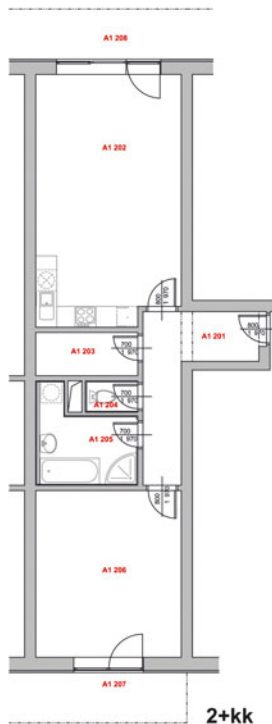

Prodejce: Smetanovo nám. 120, Litomyšl  
tel. 603 273 191, info@zelenaalej.cz

[www.zelenaalej.cz](http://www.zelenaalej.cz)



# Florbalové týmy se na turnaji Dona Boska utkaly již po dvanácté

Během jarních prázdnin se již tradičně uskutečnil florbalový turnaj Dona Boska. Dvanáctý ročník akce pořádané pod záštitou vícehejtmana Pardubického kraje Romana Línka opět přilákal mnoho soutěžících i fanoušků.

V pátek se ve víceúčelovém zařízení Skalka představily týmy mladších a starších žáků, ale také nově otevřená kategorie veteránů. „Turnaje se účastním pravidelně už deset let. Za tu dobu jsem se od mladších žáků propracoval až do kategorie mužů. I letos se na zápasy přišla tradičně podívat skoro celá obec. Atmosféra byla tedy jako vždycky skvělá, „ uvedl jeden z účastníků turnaje Jan Haupt. Zároveň také dodal, že obdivuje iniciativu organizátorů, kteří věnují svůj čas přípravě florbalového turnaje pro široké okolí. Do kategorie mladších žáků, kteří celý turnaj zahajovali, se přihlásilo pět týmů. Vítězem se po napínavém boji stali Ohniví koně z Lubné. Ani při zápasech starších žáků však nebyla o napětí nouze. Medaile za první místo si nakonec odnesl tým PeakSport Litomyšl. „V letošním roce se přihlásily i tři pražské týmy, jeden z nich v kategorii mladších žáků a dva týmy za žáky starší. Na turnaji se ale kromě sportovců sešlo také mnoho fanoušků, kteří hlasitě podporovali jednotlivé týmy. Naštěstí se i tento rok celý turnaj obešel bez zranění,“ okomentovali průběh akce pořadatelé. V tomto roce se turnaje mohli poprvé zúčastnit i soutěžící starší než 35 let v kategorii veteránů. Zde se na první příčce umístil tým Karđiaci z Lubné.

Celý sobotní den patřil soutěži mužů. Šestnáct týmů bojovalo od rána až do večera. Všichni hráči se snažili podat co nejlepší výkon a halou se rozléhalo hlasité povzbuzování jejich fanou-



šků. K napínavé atmosféře přispěli také komentátoři, kteří dodávali zápasům na ještě větší zajímavosti. Zlatou medaili si ovšem mohl odvézt pouze jeden tým. Letošním vítězem se stal tým Aquafield z Litomyšle, na druhé příčce se umístili lubenští Bratři Sokolové a třetí skončil tým Capitan Litomyšl.

Letos si soutěžící připomínali také 200. výročí narození patrona akce Dona Boska. Florbalový turnaj v Lubné patří k největším v regionu. Díky své kvalitě a objektivnímu rozhodování rozhodčích si získal během let velkou popularitu. Není proto divu, že se zde každoročně schází více než tři stovky účastníků. V tomto roce se na soutěži během 74 zápasů vystříдалo celkově 35 týmů. Tři desítky organizátorů a dobrovolníků, díky kterým se mohl celý turnaj uskutečnit, věnovaly přípravě mnoho volného času, ale už teď slibují, že se fanoušci mohou těšit na další ročník.

Fotografie z turnaje najdete na internetové stránce [www.florbaldb.cz](http://www.florbaldb.cz)

**Barbora Košňarová, foto František Košňar**

## ČESKOMORAVSKÉ POMEZÍ ZVE

**LITOMYŠL** - viz kalendář akcí

### SVITAVY

- 5. března od 19.00 / Fabrika
  - Divadlo La Fabrika: Lordi** - skandální salonní komedie o třech rozpustilých slovenských lordech, kteří si v Londýně rozdělují dámy. Komedie na motivy korespondence O. Wilda a R. Rosse.
  - 13. března od 19.00 / Fabrika
  - Love In Flames** - irská taneční show tanečního souboru Merlin (Slovensko). Velkolepý projekt irského tance, stepu, hudby, kostýmů...
  - 18. března od 19.00 / Fabrika
  - Věra Martinová & kapela** - koncert. Jubileum 55 Tour - V. Martinová oslaví v r. 2015 své 55. narozeniny!
  - 28. března od 11.00 / klub Tjajtr
  - Oblastní kolo Porty**
- Více na [www.kultura-svitavy.cz](http://www.kultura-svitavy.cz)

### POLIČKA

- 14. března od 15.00 / Tylův dům
- Pohádkový karneval**
- 19. března od 19.00 / Tylův dům
- Koule** - divadlo, příběh vrhačky koule
- 26. března od 19.00 / Tylův dům
- Petra Janů** - koncert

### MORAVSKÁ TŘEBOVÁ

- 8. března od 18.00 / dvorana muzea
- Martino Hammerle Bortolotti** - koncert k MDŽ
- 19. března od 19.00 / kinosál muzea
- Zase ta „sborovna“** - divadlo, v hl. roli P. Trávníček
- 31. března od 18.00 / kinosál muzea
- Aljaška** - cestopisná přednáška J. Hrmý

### VYSOKÉ MÝTO

- 6. března od 20.00 / Šemberovo divadlo
  - Madrage** - koncert
  - 7. března od 20.00 / klubová scéna M-klubu
  - Voxel** - koncert, skvělý písničkář poprvé na prknech klubové scény
  - 28. března od 9.00 / náměstí Přemysla Otakara II.
  - Jarní Kujebácký jarmak** - tradiční jarní Kujebácký jarmak s kulturním programem
  - 31. března od 19.30 / Šemberovo divadlo
  - Václav Neckář & Bacily** - koncert
- Více na [www.mklub.cz](http://www.mklub.cz)

## ► NEBANKOVNÍ PŮJČKY ◀

**Bez poplatků! Schválení do 20 minut!**

**Půjčujeme od 10.000 – 140.000,-**

**Tel: 605 91 55 72**

Zprostředkovatel pracuje pro jednoho věřitele a je oprávněn ke spolupráci při uzavření smlouvy o revolvingovém úvěru a péči o klienta po uzavření smlouvy o revolvingovém úvěru.

## Jarní nákupní zájezd do Polska

Nákupní zájezd do Polska (Kudowa Zdrój) se uskuteční

**v sobotu 11. dubna 2015**

odjezd v 7.00 od morového sloupu na náměstí v Litomyšli  
návrat kolem 15. hodiny  
cena: 150 Kč  
závazné přihlášky do 3. 4. 2015  
- tel. 775 913 400,  
[dana.kmoskova@centrum.cz](mailto:dana.kmoskova@centrum.cz)

## Jezdecký kroužek pro děti



Jezdecký klub hřebčín Suchá otvírá od března 2015 pro děti od 7 let jezdecký kroužek, který se bude konat každou středu od 18.00 hod. v areálu Jízdárny Suchá. Náplní jezdeckého kroužku budou nejen znalosti ze světa koní a poníků, ale i praktická výuka - starání se o koně a 1x za měsíc jízda na manon@wo.cz.

**Mirka Skřivanová, foto Jan Kameník**

## Skupina Combo 2 hledá hráče na klávesy

tel. 734 724 597

## ČAJOVÝ DŮM „U VĚŽE“

Nově u nás zakoupíte výrobky z chráněné dílny KÁČA:

- ušní a tělové svíce, turbo svíce, čákové svíce
- pohankové ručně malované polštáře
- polštáře plněné bylinkami a ovocnými peckami
- dále výrobky firmy ENERGY a DĚDKA KOŘENÁŘE
- široký sortiment bylin, čajů, tinktur a bezlepkových potravin
- kosmetiky firem PLEVA, SALOOS a BAREKOL

TĚŠÍME SE NA VÁS  
(Ropkova ul. 53 směr PČR)



**Najdete nás i na facebooku!**

[www.facebook.com/litomysl.lilie](http://www.facebook.com/litomysl.lilie)

# supermarket



## Březnová nabídka

Mouka hladká 1 kg  
Mouka polohrubá 1 kg

9,90



Farmářské maso  
Cena za 100 g

15,90



Králičí hřbet 500 g

Mražené  
V nabídce jsou  
také králičí stehna

69,90



ilustrační foto

# Kubík

Smetanovo náměstí  
Litomyšl



## Menu 39 Kč

Obložená bageta  
Šunka - sýr  
+ čaj



Káva  
Espresso  
TO GO  
19<sup>00</sup>



# yes

když máš chuť

Ceny jsou platné od 9. 3. – 22. 3. 2015, nebo do vyprodání zásob. Tato nabídka platí pouze pro supermarket Litomyšl.

## Letní tábor s Jiskrou letos již popatnácté

Tělovýchovná jednota Jiskra Litomyšl letos již popatnácté organizuje letní tábor, který se uskuteční od 28. července do 7. srpna 2015 v penzionu U Kačáka v Bedřichově v Jizerských horách. Toto místo je dětmi hodnoceno jako místo nejoblíbenější. Děti opět čeká kopec zábavy a užasných dobrodružství.

A na co se děti mohou těšit? Na spoustu her, tvoření, zábavy a sportování, na pobyt v krásné přírodě Jizerských hor, na menší či větší turistické výlety, oblíbené diskotéky, táboračky a noční hry. Pojede se na výlety do liberecké ZOO, botanické zahrady, na ještěd, do dino-parku, bazénu či IQ parku. Téma letošní celotáborové hry ale ještě úplně neprozradíme – pouze naznačíme – dostali jsme zprávu, že na louku k penzionu přiletí UFO. A co se potom bude dít...?

V ceně tábora je doprava, ubytování, stravování, úrazové pojištění, veškeré výlety a vstupy, materiální a technické vybavení tábora včetně táborových triček a tradičních pamětních listů. Blíže informace a podmínky k přihlášení na letošní dětský tábor sdělí za kolektiv vedoucích Dana Kmošková, TJ Jiskra Litomyšl, tel. 775913400, dana.kmoskova@centrum.cz.

Tradice dětských letních táborů Tělovýchovné jednoty Jiskra Litomyšl trvá již řadu let. Před třiceti lety šlo o stanové tábory a později turistické ubytovny ve Vranicích. Nové pojetí letních táborů se datuje k roku 2000, kdy vznikla úžasná parta mladých nadšených vedoucích a dětí, kteří společně prožili 10 dní, stejně jako v roce následujícím, ve stanovém táboře kempu v Jetřichovicích v Česko-saském Švýcarsku. Poté jsme se přemístili k Bystřici nad Pernštejnem, odkud jsme již pátý den po děsivých a hrůzných zážitcích se stoupající vodou byli evakuováni. Tehdy jsme si řekli, že stanové tábory již NE, a od té doby využíváme pevné a odolné objekty. Úžasné zážitky máme ze Slunečné u Rýmařova, Říček, Chlumětína na Vysočině, Vižňova u Broumova, Deštného, Vranic a z penzionu U Kačáka v Bedřichově v Jizerských horách.

Za uplynulých 14 let jsme prožili nádherné okamžiky v krásných koutech naší vlasti, zažili jsme povodeň, deštivé dny i únavná vedra, nevyhnuly se nám menší, ale ani větší úrazy, zaznamenali jsme úžasné sportovní výkony na hřištích, v bazénech či na cyklovýletech. Nezapomenutelné zážitky máme z nočních her, z tanečních večerů a táboračků, z výstupů na vrcholy hor nebo na rozhledny, z návštěv zápasů ligových fotbalových mužstev a přípravných hokejových zápasů, z raftování nebo slaňování. Sžili jsme se s postavami ze známých filmů, knih a pohádek, cestovali po světadílech, byli jsme v pravěku, ve Stínadlech, mezi indiány, rytíři, loupežníky, na zemi i ve vesmíru. Vždy se podařilo vytvořit vynikající kolektiv dětí s vedoucími. Z mnoha našich táborníků jsou dnes už noví vedoucí nebo rodiče, kteří své děti na tábory s Jiskrou posílají.

Dana Kmošková

## ZOB SHOP nabízí

Prodejna ZOB SHOPU je umístěna v centru Smetanova náměstí a nabízí sušené ovoce, ořechy, výběrové plantážní kávy a čaje z celého světa, sortiment pro děti, či dokonce müsli, které si můžete sami vymyslet a namíchat. Připravena jsou originální balení. Najdete nás také na facebooku ([www.facebook.com/zobshop](http://www.facebook.com/zobshop)). Budeme se těšit na návštěvu.

Ludmila Gerčáková

PLACENÁ INZERCE

# Zahrada a Les

vše pro zeleň

- \* Údržby zahrad
- \* Sekání a mulčování travních ploch
- \* Vertikutace trávníků
- \* Řez ovocných a okrasných dřevin
- \* Rizikové kácení stromů
- \* Údržby průmyslových ploch

[www.zahradaales.cz](http://www.zahradaales.cz)

Tel.: +420 732 906 291

# HILL

## INTERNATIONAL

hledá do textilní výroby pro klienta TECHNOLEN kandidáty na pozici

### VEDOUCÍ / MISTR VÝROBY

Nabízíme velmi dobré finanční ohodnocení, možnost profesního růstu, sociální jistoty i zaměstnanecké benefity a zázemí mezinárodní firmy.

Požadujeme zkušenosti v textilní výrobě a s řízením menšího týmu pracovníků.

Životopisy zasílejte na mail: [ipavlickova@hill-praha.cz](mailto:ipavlickova@hill-praha.cz)  
Informace na tel. 222 252 999

## Oslavte Velikonoce se ZOB SHOPEM!

Mandle, ořechy a jiné za **AKČNÍ CENY** při nákupu nad 200Kč **PŘEKVAPENÍ**

Najdete nás na Smetanově náměstí 106, v I. patře, nedaleko Domu U Rytířů

## ZÁMEČNÍK, OBSLUHA OHRAŇOVACÍHO LISU

**Pracovní náplň:**  
– Zámečnické práce, obsluha ohraňovacího lisu

**Požadujeme:**

- Minimální vzdělání SOU technického směru
- Znalost čtení výkresové dokumentace
- Technické a tvůrčí myšlení
- Zodpovědnost, samostatnost, pečlivost, časová flexibilita

## SKLADNÍK

**Pracovní náplň:**  
– Příjem i výdej materiálů a hotových výrobků

**Požadujeme:**

- Řidičské oprávnění skupiny B
- Praxe ve skladech a průkaz VZV
- Samostatnost, pečlivost, časová flexibilita

## Nabízíme:

Zaměstnání v úspěšné společnosti  
Mzdové ohodnocení s přímou vazbou na výsledky  
Příjemné pracovní prostředí  
Firemní bonusy  
Možnost nástupu - ihned

V případě zájmu kontaktujte naše  
personální oddělení - Markéta Smídová,  
tel.: +420 461 613 313  
e-mail: marketa.smidova@story-design.cz  
http://www.story-design.cz/prace/

**STORY DESIGN, a. s.**  
Moravská 949 > 570 01 Litomyšl  
www.story-design.cz

## Skvělý vstup mladých basket- balistů do play-off

Ve velkém stylu vstoupily v polovině února dva naše týmy do vyřazovacích bojů v krajských soutěžích. Nejlépe si vedl A-tým nejmladšího minižactva U11, který v základní části nepoznal hořkost porážky. Ani ve čtvrtfinále tomu nebylo jinak, a dokonce jsme si připsali i nejvyšší sezonní výhru. Na palubovce Josefova jsme dominovali poměrem 161:14 a 137:26. Odveta v Litomyšli tak bude již pouze formalitou a můžeme směle vyhlížet k semifinálové sérii proti Hradci Králové. Ještě předtím nás však čeká kvalifikační turnaj o Mistrovství České republiky smíšeného minižactva U11, které se letos bude konat v Mostě. Hlavním tahounem týmu je Filip Suchoel, který je s průměrem 37 bodů na zápas také nejlepším střelcem soutěže. Radost z hladkého postupu do semifinále prožívá i tým starších minižáků U13. Shodou náhod byl jejich čtvrtfinálový soupeř také z Josefova. Na domácí palubovce jsme zvítězili 67:15 a 66:23. Odvetu jsme pak opanovali poměrem 90:14 a 61:25. Tým těží především z velké vyrovnanosti celého kádra a pokaždé se najde jiný střelecký lídr. Bohužel po Vánocích sužují tým četná zranění, a tak čeká chlapce nelehký semifinálový boj. Rozhodně se však nevzdáváme předem a o finále se porveme.

**Martin Šorf, předseda basketbalového klubu**



## SPORT, CVIČENÍ

- **Městský bazén**, tel.: 461 315 011  
– info o otevírací době na [www.bazen-litomysl.cz](http://www.bazen-litomysl.cz) nebo na tel. 461 315 011  
So 4. 4. Aqua show - ve dvou etapách v době od 14 do 16 hod. a od 16 do 18 hod.  
• *Rozpis kurzů v Městském bazénu Litomyšl:*  
Po 8.15-10.45 - Plavání batolat PŠ Ráček [D. Stránská]  
Po 17.00-18.00 - Plavání pro těhotné [S. Neugebauerová]  
Út 16.00-17.00 - Plavání „Rodiče s dětmi“  
Út 16.00-17.00 - „Plavání hrou“  
Út 17.15-18.15 - „Zdokonalovací kurz plavání pro děti a mládež“  
Út 17.15-18.15 - „Zdokonalovací kurz plavání pro dospělé“  
Út 18.45-19.45 - Aqua Fitness [D. Marková]  
Čt 12.00-13.00 - „Cvičení a plavání pro seniory“ [D. Marková]  
• *Kajmánek - plavání nejen pro nejmenší*  
Blíže informace na [www.kajmanek.cz](http://www.kajmanek.cz) nebo tel. číslo 737 389 797.  
• *Plavecký oddíl Sports Team Litomyšl*  
Po a St 15.00-16.00 - plavecká příprava  
Po a St 16.00-17.00 - zdokonalovací plavání  
Po a St 17.00-18.00 - sportovní plavání  
Info na [www.sportsteam.cz](http://www.sportsteam.cz) nebo [info@sportsteam.cz](mailto:info@sportsteam.cz) a na tel. 731 434 758.
- **Krytý zimní stadion**, tel. 774 432 169  
Veřejné bruslení (cca do poloviny března):  
So, Ne 13.30-15.30  
Detailní rozpis ledu na [www.hclitomysl.cz](http://www.hclitomysl.cz)
- **Spinning Centrum Stratílek**, tel. 724 033 548  
45minutové LEKCE, rezervace na tel. 724 033 548  
• Po 10.00, 17.00 - Spin Flex, 19.00, 20.00  
• Út 8.00, 16.00, 17.45 - 60 minut, 19.30  
• St 6.30, 10.00, 17.00 - Spin Flex, 18.30, 20.00  
• Čt 8.00, 16.00 - Spin Flex, 17.45 - 60 minut, 19.30  
• Pá 16.00, 17.30 - 120 minut  
• So 10.00, 17.00 • Ne 10.00, 18.00  
– Možnost změření fyziologické hodnoty v těle, např. poměr tuku, vody a svaloviny, index BMI apod. a následně poradenství. Lze využít na každé spinning lekci. [www.stratilek.cz](http://www.stratilek.cz)
- **FIT-LINE Lucie Jandíková**, tel. 777 288 770  
Ve Fitcentru FILA u zimního stadionu:  
• ZUMBA • ZUMBATONIC • AEROBIK „OBRÁCENĚ“  
• K2 HIKING • HATHAJÓGA • JUMPING • MIX PRO ŽENY  
• FLOWIN  
– rozpis lekcí a rezervace na [www.jandikova.cz](http://www.jandikova.cz)
- **Gymnázium**  
St 18.00-19.00 - AE-ZU (taneční hodina s posilováním), 60 Kč • Kontakt: [adrianavit@seznam.cz](mailto:adrianavit@seznam.cz).

- **ZUŠ - Tunel**  
Čt 19.30-21.00 - Orientální (břišní) tanec, info na tel. 728 684 634  
St 18.00 - Pilates - cvičení, info na tel. 777 118 220
- **III. ZŠ T. G. Masaryka - aula**  
Cvičení pilates pod vedení certifikované cvičitelky  
Po-St 19.30-20.30 • Kontakt: 724 731 366
- **Sokolovna**  
Cvičení  
Po 16.00 Rodiče a děti / 17.00 Mladší žactvo / 18.00 Zdravotní cvičení pro ženy  
St 17.00 Předškoláci / 18.00 Gymnastika
- **Sauna za sokolovnou**, tel. 777 947 718  
So 21. 3. 9.00-20.00 - Masérská tour Masérny Na Dlaní z Ostravy - rezervace masáží na tel. 774 102 559 nebo v sauně  
Po zavřeno • Út 17.30-21.30 (bez omezení)  
St 16.00-18.30 (muži), 18.30-22.00 (bez omezení)  
Čt 16.00-19.00 (ženy), 19.00-22.00 (bez omezení)  
Pá 16.00-18.30 (muži), 18.30-22.00 (bez omezení)  
So zavřeno • Ne 16.00-21.00 (bez omezení)  
[www.arenal-sokolovna.cz](http://www.arenal-sokolovna.cz)
- **Cvičební sál Veselka**  
Po 15.00 - Vasrmánek (tanečky od 3 let)  
16.30 - Karate / 17.30 - Taneční škola Scarlett / 19.00 - Zumba  
Út 9.00 - Vasrmánek (koumáci + hernička 1-2 roky) / 15.30 - Taneční škola Scarlett / 18.00 - Jóga / 19.00 Fitbox  
St 9.30 - Vasrmánek (likvidátoři + hernička 2-3 roky) / 17.00 - Karate / 18.30 - Tanec / 19.30 - Tanec balanc  
Čt 13.00 - Vasrmánek (družinové děti) / 15.00 - Vasrmánek (pubertáci 3-5 let)  
Pá 12.45 - Taneční škola Scarlett / 17.00 - Karate
- **Dům dětí a mládeže**  
Stiga hokej - Út 17.30 - Stiga-liga  
[www.shcbeatky.estranky.cz](http://www.shcbeatky.estranky.cz)
- **Sport centrum**  
*Tenis, squash, bowling*  
Od 1. 3. 2015 nový provozovatel.  
Provozní doba: zatím nenahlášena
- **ZUŠ - Tunel**, tel. 728 684 634  
Už vám nevyhovuje aerobic, zumba a různá jiná cvičení? Pak je tu řešení - Taneční škola Amor otevírá kurz Orientálního tance. Blíže informace na tel. 728 684 634 nebo e-mailu [A.Moravkova@quick.cz](mailto:A.Moravkova@quick.cz)  
Datum zahájení kurzu: 5. února 2015  
[www.amor-orient.com](http://www.amor-orient.com)
- **Rodinné centrum**  
Čt 16.30-17.30 - Rehabilitační cvičení s prvky jógy [p. Rolečková, tel. 721 344 217]

## Druhé kolo nového ročníku Litomyšlského poháru ve stolním táhlovém hokeji

Druhé kolo nového ročníku Litomyšlského poháru ve stolním táhlovém hokeji se hrálo v DDM Litomyšl. Opět devět hráčů a jen 8 míst v play-off – smůla tentokrát měl Ladislav Kulhánek. Tomáš Jedličkovi se základní část hrubě nevyvedla a ve čtvrtfinále narazil na Zdeňka Lopaura, kterému podlehli 0:3 na zápasy. Vyrovnaný boj slibovala dvojice Jiří Malík - Jindřich Petr, Petr však nakonec „snadno“ vyhrál 3:0 - jako v lednu. Jen Michal Boštík si chtěl turnaje naplno užít: nejprve vyřadil Jiřího Junka 3:2, v semifinále Petra 3:1, ve finále Roberta Ježe už snadno 3:0 a 8. vítězstvím v této soutěži postoupil v historické tabulce na 8. místo. Na devatenáctiletého mladíka slušné, že? V zápase o 3. místo Lopaur porazil Petra 3:0, ve skupině o 5. místo si spravil chuť Jedlička, Kulhánek si 8. přičkou polepšil ve světovém žebříčku. Pořadí LP 2015: 1. Michal Boštík 75., 2. Robert Jež 75, 3. Zdeněk Lopaur 60, 4. Jindřich Petr 52, 5. Jiří Junek 38, 6. Jiří Malík 30, 7.



Ladislav Kulhánek 26, 8. Tomáš Jedlička 22, 9. Tomáš Halama 22, 10. Ladislav Cafourek 16 (všichni Stiga HC Benátky). Další kolo LP 2015 se bude hrát v sobotu 14. 3. od 14.00 hod. na stejném místě!

Text a foto **Jindřich Petr**

## Volejbalisté Beránková a Šulc mezi evropskou elitou



Začátek roku je v mezinárodním mládežnickém volejbalu ve znamení kvalifikačních bojů o evropské a světové šampionáty. Letos se toto velice intenzivně týkalo i dvou litomyšlských odchovanců Evy Beránkové a Marka Šulce, kteří

v současné době oblékají dresy brněnských extraligových klubů. A oba byli nanejvýš úspěšní. Marek Šulc patří k lídrům reprezentačního týmu do devatenácti let. Ten bojoval v srbské Subotici se stoprocentní úspěšností proti týmům Ukrajiny-3:0, Švédska-3:0 a Sbska-3:2. Z prvního místa postoupila Česká republika přímo na ME, které se koná začátkem dubna v Turecku. Zde je čekají v základní skupině reprezentační týmy

Německa, Španělska, Bulharska, Rumunska a Turecka. Pokud by se našim borcům podařilo v konečném pořadí skončit do šestého místa, čekala by je cesta na MS až do daleké Argentiny.

Eva Beránková je stálou členkou juniorské reprezentace do dvaceti let, která prošla úspěšně prvním kolem kvalifikace MS konaném v nedalekém Tišnově. Zde naše děvčata porazila Dánsko, Rakousko a Bulharsko shodně 3:0. Druhé kolo je čeká v půlce května. Všichni volejbaloví příznivci, nejen v Litomyšli, budeme držet palce!!!

**Břetislav Fiala, prezident VK Litomyšl, foto archiv klubů**



## Sára Finsterle vítězkou finále Children Tour na CSI Ebreichsdorf v Rakousku

Zástupkyně Jezdeckého klubu hřebčín Suchá Sára Finsterle se postarala o českou hymnu ve dnech 13.-15. února při skokových závodech CSI2\* konaných v rakouském Ebreichsdorfu a zároveň o první vítězství v nedělním finále. Nikdo na ni nestačil v závěrečné dětské túře jedoucí se na čas. O další finálové vítězství se v mezinárodní konkurenci postaral nejlepší český jezdec Aleš Opatrný a v juniorské Tour pak Francesca Kolowrat - Krakovská.

Sára Finsterle startovala na závodech se dvěma koňmi a v kvalifikacích získala dvě druhá a jedno třetí místo, to vše korunovala finálovým vítězstvím ve své kategorii. Dětské finále bylo postaveno na výšce 125 centimetrů a pouze dvě účastnice dokončily bezchybně, vedle české jezdkyně to byla ještě maďarská dvojice. Rozdíl mezi nimi byl více jak vteřinový. Pro Sáru to byl



velmi vydařený začátek sezóny. Hlavním cílem je však srpnový start na ME dětí právě v Rakousku.

**Mirka Skřivanová, foto Lukáš Najman**

## Atletické okénko

Halová sezóna je v plném proudu, ale všichni atleti v hale nezávodí. V ČR jsou vyhovující haly pouze v Praze a Jablonci, takže krajské přebory všech krajů se konají v nich. Naši atleti nemají možnost v halových podmínkách trénovat, na rozdíl od většiny svých soupeřů ze severních Čech. Krajské přebory Pardubického kraje se konaly 1. 2. v Jablonci. Krajskými přeborníky se stali Tomáš Kozák v kouli 18,03 a Jáchym Kovář na 3 km za 8:59,28. Medaile přidali i další koulaři - Žák J. Vostřel byl stříbrný [12,97] a D. Bartůňek bronzový [13,28]. Nejpilnější z mladých závodníků byl M. Valenta [60 m 7,94, 60 př. 9,74, délka 554 a koule 10,80]. J. Kovář ještě zaběhl 1 500 m za 4:16,14 a loňský žák P. Hildebrand 60 m za 8,30.

T. Kozák začíná letošní sezónu vyrovnanou sérií na mezinárodních mítincích: 24. 1. Jablonec 17,85,

28. 1. Jablonec 18,06 a 22. 1. Otrokovice 18,26. V Praze se 14. 2. uskutečnilo Mistrovství republiky juniorů. Jáchym Kovář se zúčastnil kratších běhů na 1 500 m [4:11,99] a 3 000 m 5. místo [8:55,03]. V Praze se konalo také MR v halovém sedmiboji, kde 6. místo obsadil u nás hostující Flídr výkonem 4545 bodů. Jednotlivé výkony: 60 m [7,39], výška [194], délka [652], koule [10,81], tyč [330], 60 m př. [9,09], 1 km [3:01,08]. Celostátní tabulky za rok 2014 zveřejnily i umístění litomyšlských atletů: P. Baar kromě vítězství v pětiboji a 4. místě v desetiboji má výkony ještě na 200 m, 110 m př., tyč, délka, oštěp. T. Kozák je na 5. místě ve vrhačském trojboji a figuruje v kouli a disku. V těchto disciplínách najdeme i D. Bartůňka. M. Zeman je tabulkový v hodů kladivem a břemenem. V. Kozák v oštěpu. J. Kovář má v tabulkách výkony na 5 km, 10 km a 3 km překážek. Z žáků najdeme v tabulkách J. Vostřela v kouli a kladivu.

**Petr Jonáš**

**100% STORY DESIGN**  
přední výrobce produktů na podporu prodeje

**PŘIJME**  
muže či ženu na místo

### KONSTRUKTÉR

Pracovní náplň:

- Návrh a vývoj výrobků pro vybavení interiérů
- Tvorba výkresové dokumentace
- Tvorba kalkulací

Požadujeme:

- SŠ vzdělání technického směru
- Vzdělání v oblasti nábytkářství výhodou (znalost konstrukčních řešení)
- Znalost konstrukčních programů - SolidWorks, TopSolid výhodou
- Znalost AJ podmínkou
- Praxe s tvorbou výkresové dokumentace - materiály dřevo, plast, kov
- Zodpovědnost, samostatnost, časová flexibilita

### ZAKÁZKOVÝ MANAŽER

Pracovní náplň:

- Koordinace projektů na vybavení interiérů, atypických projektů, účast při montážích
- Technickoorganizační zajištění projektů
- Komunikace s klienty, řešení technických požadavků

Požadujeme:

- SŠ vzdělání technického směru - nábytkářský obor výhodou
- Technické dovednosti, organizační dovednosti, orientace ve výrobní dokumentaci
- Zkušenosti s vedením projektů
- Řídicíké oprávnění skupiny B
- Znalost AJ podmínkou
- Všeobecná znalost práce na PC podmínkou, konstrukční programy výhodou
- Samostatnost, časová flexibilita

### PODPORA OBCHODNÍHO ODDĚLENÍ

Pracovní náplň:

- Administrativní a koordinační činnosti spojené se zadáváním nových zakázek - interiérové vybavení a POP výrobky pro ČR i zahraničí
- Kontrola plnění stanovených termínů
- Komunikace se zákazníky, tvorba objednávek a návrhů
- Po zapracování i možnost vyhledávání nových obchodních příležitostí v ČR i zahraničí

Požadujeme:

- SŠ vzdělání ekonomického nebo technického směru
- Komunikativní znalost AJ a NJ podmínkou, další jazyk výhodou
- Samostatnost, spolehlivost, organizační schopnosti, časová flexibilita
- Řídicíký průkaz skupiny B, znalost práce na PC
- Praxe na obdobné pozici výhodou

### Nabízíme:

Zaměstnání v úspěšné společnosti  
Mzdové ohodnocení s přímou vazbou na výsledky  
Příjemné pracovní prostředí  
Firemní bonusy  
Možnost nástupu - ihned

V případě zájmu kontaktujte naše personální oddělení - Markéta Smídová, tel.: +420 461 613 313  
e-mail: marketa.smidova@story-design.cz  
http://www.story-design.cz/prace/

**STORY DESIGN, a. s.**  
Moravská 949 > 570 01 Litomyšl  
www.story-design.cz

**MISS**  
DANCE CLUB U KOLJI  
**2015**  
www.clubukolji.cz

**Přihlášky přijímáme do 20.3.2015**  
**Velké finále proběhne 17.4.2015**  
Do poroty zasednou známé osobnosti  
Podrobnosti na www.clubukolji.cz.



Z důvodu změny zaměstnání  
**sháním středně velký byt**  
v Litomyšli. Tel: 734 313 232

# Šachový zpravodaj

Po podzimní části šachových soutěží družstev to s námi vypadalo velmi špatně. Z pěti kol získal A tým v divizi pouze jediný bod za remízu se Zámberkem a B tým měl po 4 kolech v krajském přeboru - východ pouze 3 body za výhru nad Horní Čermnou. Během našeho tradičního vánočního večírku na Veselce jsme si při dobrém jídle a pití vzájemně foukali rány. Fakta hovořila jasně, pokud to tak půjde dál, tak nám oba týmy spadnou do nižších soutěží. Do nového roku jsme si všichni slíbili, že mákne a vyhrabeme se z té šlamastyky, jeden za všechny a všichni za jednoho. A tak se i stalo. S novým rokem jakoby mávnutím kouzelného proutku odešla naše nervozita a zbytečně prohrané zápasy, každý hrál na plno, hecovali jsme se a povzbuzovali a výsledky se dostavily.

**11. 1. 2015: Litomyšl B x Polička C [6,5 : 1,5]**

Bodovali: Lucie Bartošová, Jaromír Odstrčil, Jiří Šváb, Jarek Pražák, Petr Jonáš; remíz: Ladislav Zeman

**19. 1. 2015: Litomyšl A x Mor. Třebová A [6,5 : 1,5]**

Bodovali: Martin Daniel, Jiří Doseděl, Karel Škeřík, Lucie Bartošová, Jakub Nešpor, Jaromír Odstrčil; remíz: Václav Pekař

**26. 1. 2015: Litomyšl B x Kunvald [4 : 4]**

Bodovali: Jakub Nešpor, Petr Jonáš; remíz: Lucie Bartošová, Jiří Šváb, Jarek Pražák, Milan Krejčí

**1. 2. 2015: Litomyšl A x Česká Třebová A [5 : 3]**

Bodovali: Václav Pekař, Martin Daniel, Lukáš Jirsa, Jakub Nešpor; remíz: Jiří Doseděl, Lucie Bartošová. Absolutorium zaslouží za svoji partii Lukáš Jirsa, který sehrál „partii snů“ a rozhodl zápas. Obětoval věž a koně a poslední dva pěšci se řtili na proměnu dámy, které nemohl zdrcený soupeř zabránit. Kromě jiného získal ode mne a Karla, který zbrkle prohrál, láhev becherovky.

**8. 2. 2015: Litomyšl B x Česká Třebová B [5 : 3]**

Bodovali: „Staro-nové pušky“ Jakub Nešpor, Tomáš Nektivinda, Jarek Pražák, Petr Jonáš; remíz: Jiří Šváb a Ladislav Zeman.

**15. 2. 2015: Litomyšl A x Rapid Pardubice C [6 : 2]**

Bodovali: Jiří Doseděl, Lukáš Jirsa, Karel Škeřík, Marek Studola; remíz: Martin Zeman, Martin Daniel, Lucie Bartošová, Jaromír Odstrčil. Za stavu 4 : 0 jsem nabídl remíz v lepší pozici a s lepším časem, soupeř po ní skočil a 3 body byly doma.

**22. 2. 2015: Litomyšl B x Horní Čermná [6 : 2]**

Bodovali: Opět naše mladé pušky Tomáš Ne-

kvinda, Libor Horák, dále již po páté za sebou Petr Jonáš a spolehlivá Lucie Bartošová; remíz: Jaromír Odstrčil, Jiří Šváb, Jarek Pražák, Milan Krejčí.

A pak že to nejde. Po 8 kolech má A tým 10 bodů a je na 7. místě, B tým je se 13 body na 4. místě. Dnes mohu konstatovat, že oba týmy jsou zachráněny.

Od ledna jsme rozjeli společně s šachovým farním kroužkem v Dolním Újezdu šachový kroužek dětí. Pokud chcete zapojit svoje ratolesti do tajů šachové hry, můžete děti přivést. Jsme v šachové klubovně U Plovárny každý pátek od 16.30 do 19.00 hod. [tel.: 776 080 035, ods58@seznam.cz]. Dne 9. 5. 2015 uspořádáme v hotelu Zlatá Hvězda 5. ročník šachového turnaje jednotlivců v rapidu „BISKUPSKÉ VĚŽE LITOMYŠLE“, který bude zároveň kvalifikačním turnajem FIDE v rámci Pardubického kraje s možností postupu do celostátního kola a na mistrovství Evropy.

**Jaromír Odstrčil,**

*předseda šachového oddílu TJ Jiskra Litomyšl*

## AQUA SHOW v Městském bazénu



V sobotu 4. dubna 2015 se v Městském bazénu Litomyšl uskutečnila velká AQUA SHOW. Akci zajišťuje SVČ Tramtáryje Svitavy, DDM Litomyšl a Městský bazén Litomyšl. Ve dvou etapách v době od 14 do 16 hod. a od 16 do 18 hod. bude možné využít 7 velkých atrakcí pro malé i velké zájemce [vodní trampolíny, kokos, banán, aqua-space, vodní válec, kostka, aquazorbing]. Tobogán, vířivka, pára, dětský bazén i výplavový bazén budou po celou dobu veřejnosti k dispozici též, jedna dráha v 25 m bazénu bude vyhrazena pro kondiční plavání.

Další informace získáte na [www.bazen-litomysl.cz](http://www.bazen-litomysl.cz). Předem upozorňujeme návštěvníky na omezenou kapacitu krytého bazénu a možnost zakoupení vstupenek v předprodeji [Tramtáryje Svitavy, DDM Litomyšl, bazén Litomyšl]. Přijďte prožit neuvěřitelnou návštěvu bazénu a užij si netradiční vodní radovánky. Těšíme se na vás.

**Dagmar Marková, Městský bazén Litomyšl,**  
*foto Rudolf Korcák*

## Konečné pořadí MČR v motoskijoringu 2015? První Mohaupt a Hotový z Orionu

První letošní závod v motoskijoringu viděli diváci v sobotu 7. 2. na dráze v Horním Městě u Rýmařova. Jelo se na kvalitním okruhu a zde slavila úspěch nová posádka Orionu Litomyšl - Lukáš Mohaupt s lyžařem Václavem Hotovým. Druhý den šampionát pokračoval v Klášteřci nad Orlicí. Podmínky byly tentokrát úplně odlišné, na okruh od rána hustě sněžilo a pořadatelé měli plné ruce práce s údržbou místní dráhy. Ovšem ani tady nezaváhal obhájce prvenství z loňského ročníku Mohaupt a po pěkném souboji s dvojicí Josef Mňuk - Filip Langer z družstva Mňuk Racing Team Vysoké Mýto projeli cílem na první pozici před Mňukem a další posádkou Orionu [Josef Sládek - Petr Čížek].

Třetí závod seriálu ORION - SHIVA KTM CUP 2015 zavítal 14. 2. do Martinic v Krkonoších. Povrch zde silně ovlivnila obleva z posledních dnů, a tak závodníci, zejména jejich partáci [lyžaři], to měli velice obtížné. Potřetí se usmíval letos na stupních vítězů po finálové rozjízďce Mohaupt, ale tentokrát ho pořádně od startu prohněl Pepa Mňuk s Langrem. Třetí dojeli zase Sládek s Čížkem. V Dobřanech vyšlo organizátorům perfektně počasí, do místního areálu dorazilo mnoho nalaďených diváků a byli zvědaví, jestli Mohaupt i zde počtvrté uspěje. Kvalifikaci sice ovládli Mňuk se svým lyžařem, ale ve finálové jízdě šli nekompromisně dopředu obhájci titulu.

V cíli tak zvedal první ruce Mohaupt s Hotovým před svými kolegy z týmu [Sládek - Čížek], na bronzové medaile letos poprvé dosáhli zkušení borci - bratři Patrik a Miroslav Šrolerovi z Klášteřce nad Orlicí. Mohaupt se svým partákem letos zavedli skvěle, dominovali ve všech podnicích, byli jasně nejlepší a zaslouženě obhájili titul z minulého sezóny.

Konečné pořadí MČR v motoskijoringu 2015: 1. L. Mohaupt - V. Hotový [Orion Litomyšl-RS Petrol Tým] - 88 b., 2. J. Mňuk - F. Langer [Mňuk Racing Team] - 69 b., 3. J. Sládek - P. Čížek [Orion Litomyšl-RS Petrol] - 67 b.

*Za Orion Litomyšl Petr Kovář,  
foto Miroslav Jireček*



## KAM ZA SPOTEM

<b>Pá-Ne 6.-8. 3.</b>	<b>Drezurní soustředění s Danielou Gröben • Jízdárna Suchá</b>
<b>So 14. 3.</b>	<b>Veřejný trénink a Hobby soutěže - pony, 70-110 cm • Jízdárna Suchá - jezdecká hala</b>
	14.00 <b>Litomyšlský pohár ve stiga hokeji - 3. kolo • dům dětí a mládeže</b>
<b>Ne 15. 3.</b>	<b>Fotbal: Jiskra Litomyšl vs. FK Náchod B - utkání východočeského přeboru dorostu • městský stadion Černá hora</b>
<b>So 21. 3.</b>	<b>Masérská tour Masérny Na Dlani z Ostravy - rezervace masáží na tel. 774 102 559 nebo v sauně • sauna</b>
	9.30, 11.15 <b>Fotbal: Jiskra Litomyšl vs. FK Česká Třebová - utkání krajského přeboru st. a ml. žáků • městský stadion Černá hora</b>
<b>So 28. 3.</b>	<b>Veřejný trénink a Hobby soutěže - pony, 70-110 cm • Jízdárna Suchá - pískové kolbiště</b>
	15.00 <b>Fotbal: Jiskra Litomyšl vs. MFK Chrudim B - utkání krajského přeboru dospělých • městský stadion Černá hora</b>
<b>So 4. 4.</b>	<b>Drezurní veřejný trénink /Z-L +pony/ • Jízdárna Suchá</b>
	14-16 a 16-18 <b>Aqua show - 7 velkých atrakcí pro malé i velké zájemce, omezená kapacita [předprodej] v bazénu a v DDM • bazén</b>



Zpravodaj Města Litomyšle. Vychází 1x měsíčně, vydává město Litomyšl. Odpovědná redaktorka: Michaela Severová, 461 653 311, [lilie@litomysl.cz](mailto:lilie@litomysl.cz). Redakce: Bří Štátných 1000, Jana Bisová, 461 653 307, [lilie@litomysl.cz](mailto:lilie@litomysl.cz), [www.litomysl.cz/lilie](http://www.litomysl.cz/lilie), [www.facebook.com/litomysl.lilie](http://www.facebook.com/litomysl.lilie). Úřední hodiny redakce: Út 9-12, St 13-17 [červenec-srpen do 16.00]. Mediální výbor: Ing. Josef Janeček, Ing. Marek Novohradský, David Edlman, Mgr. Petr Hanus, pátý člen nebyl zatím zvolen. Články opatřené značkou a neoznačené materiály jsou dílem redakce. Příspěvky dopisovatelů mohou být otištěny pouze pod celým jménem a nemusí vyjadřovat názory redakce. Uzávěrka podkladů je vždy k 18. předchozího měsíce. Zpravodaj neprochází jazykovou úpravou. Povoleno rMK ČRE 12017. Grafická úprava a tisk: H.R.G. Litomyšl. Náklad 4 600 výtisků. Do litomyšlských domácností a integrovaných obcí zdarma, ostatní 8 Kč.